京城日報
九月八日（日） 夕刊
編輯兼發行人 兒島吉治
印刷人 小川三之介
京城府太平通一丁目
發行所 合資會社 京城日報社

すき燒 鳥料理 水炊
本町二丁目 喜樂館横
喜久家
電本二三八三番

決死の國境警備隊 賊團と交戰の實況

最近國境の對岸方面に連日の如く匪賊が出沒する、死を決して國境警備の重任に當る警備員の努力は全く感激に堪へない、本社は河野特派員を送つてその實況を撮影し讀者と共に第一線の勇者に感謝を捧げたい

昌城にて河野特派員發＝けたゝましい銃聲が聞えてくる「おい何所だ〳〵」と銃を取つて馳け出す銃の音を數へて見ると二十數名居るらしい、本署から直ちに輕機銃を持ち出して射擊、賊の銃聲は止まない、匪賊は朝鮮側を牽制しながら對岸で掠奪してゐるらしい、犬が吠える、江岸に滿洲國人が逃げて來る、それつ越境だ、直ちに六七名の署員が小舟をこいで勇ましく渡つて行く、本署から應援が來て約二時間の後擊退匪賊は負傷者をつれて逃走した――こゝ國境第一線、平北昌城署管内大吉里である、九月二日午前十時に約一千米突の對岸白菜地第四區の部落を、しかも匪賊が襲ふて來たので、わが國境警備の勇者達はこれを擊退して意氣揚々と引き揚げた、佐藤昌城署長は齋岡警務主任と共に語る

「彈の音を聞くのは殆んど毎日ですが、今日の樣な時に對岸火災視してゐると大變た匪賊は與し安しと見て越境して來るのです、先達も對岸の山の後方に百數十名が一團と成つて朝鮮側を窺つてゐると云ふので、先手を打つて攻擊すると、高粱を利用して巧みに逃げる、まるで蠅みたやうなものだ、本年度越境して交戰したのが管內だけで大吉七回、昌坪六回昌洲二回、雲頭四回合計十九回である、彼れ等が襲擊して來る時間は、午後十一時から午前三時頃まであるから、第一線の署員は全員武裝したまゝで一人も眠られぬし、日中は事務山積で皆んなが寢不足だ、私は署員に下帶と下着とは毎日洗濯してゐるので元氣で朗かだ、然し第一線と云ふ責任を感じしたものを取替へる事を申渡してゐる、いつ賊彈にたほれても人に辱かしく無いやうにしてある。皆んなの一番嬉しがるのは慰問袋と手紙です

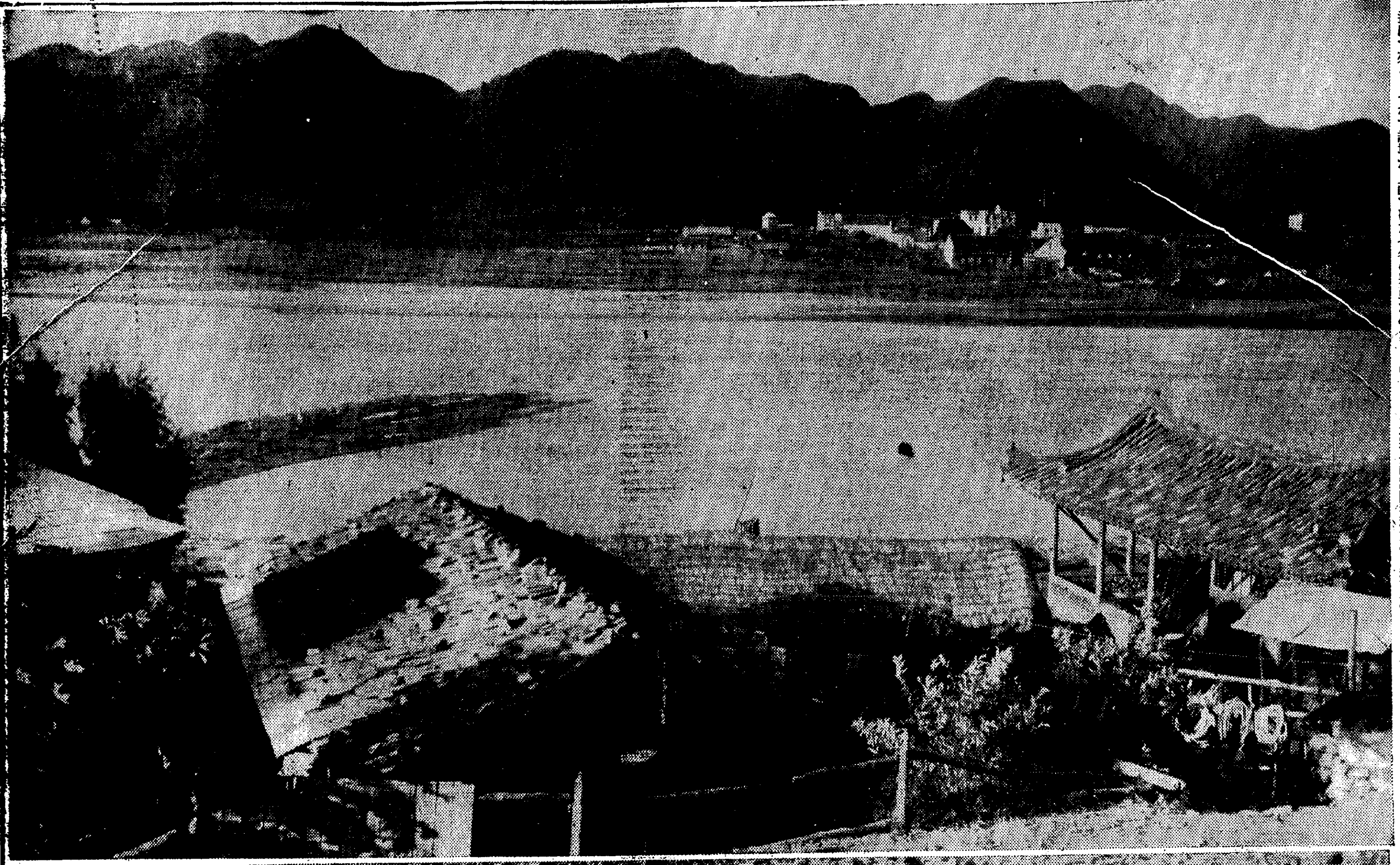
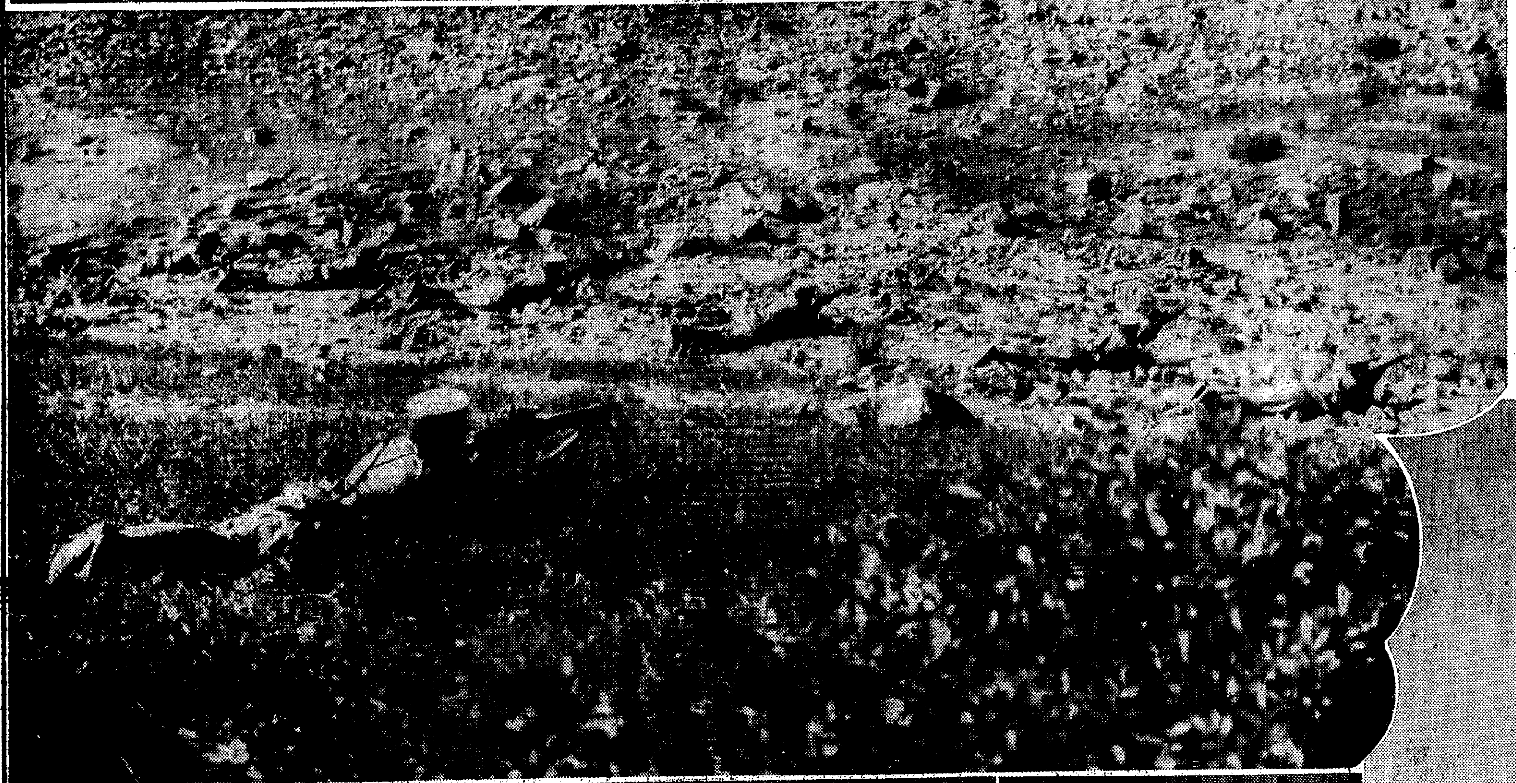

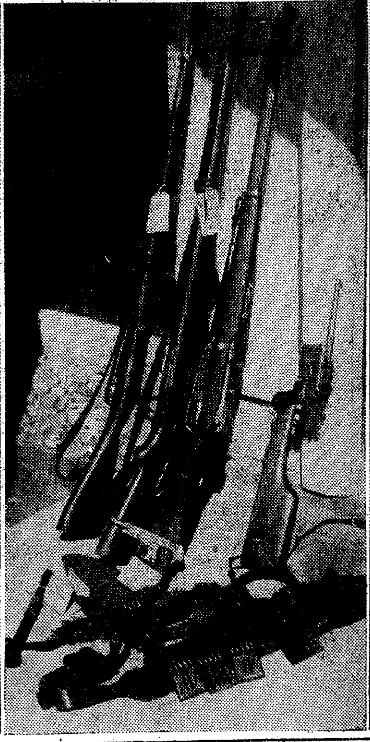

寫眞（上）は匪賊の暴れてゐる大吉里より約千米の對岸、滿洲國白菜地第四區（中）決死もつて賊と交戰する第一線警察隊（下右）防壘（下中）當日匪賊の遺棄した輕機銃彈（下左）國境警備の監視（河野特派員撮影）

特筆の菊池・吉川二巨匠の大傑作を新連載 講談倶樂部 十月特大號（五十錢） 物凄い大評判

講談倶樂部十月號發表 大評判

時代小說 自雷也小僧
吉川英治先生の大傑作
美女の危機を救はんと自雷也小僧が驚天の大活躍！
淺草の操小屋で、美濤の木戸番千吉ゆゑに大繁昌する曲獨樂小屋。千吉、それが神出鬼沒の大義賊自雷也小僧であらうとは……女にヤン〳〵言はれても誰とも戀はせぬ千吉がゾツこん見染めた美女がある、それが一家一族の爲にと老中田沼意次の側女に出されんとする旗本一家、自雷也小僧は奮然起つた見よ、徳川一門と、その奸臣を相手にいよ〳〵大活躍の大痛快面白い、兎に角面白い！流石吉川先生の大快作と第一回から えらい大評判

現代小說 戀愛白道（菊池寬）
菊池先生が極秘の題材を以つて發表の問題作！
可憐な女性を中に、親友二人の激しき葛藤に火を發する、戀愛を描く波瀾萬丈の大物語。第一回すでに息詰る樣な描寫場面の連續に讀者は熱狂、大評判！

一流大家の傑作陣
▲眞山青果（戲曲）
▲加藤武雄（現代小說）
▲岡本綺堂（半七捕物）
▲柳亭芝樂（落語）
▲村上浪六（時代小說）
▲サトウハチロー（小說）
▲神田ろ山（俠客講談）
▲黒岩涙香（名作評判）
▲佐々木邦（講談）
▲佐藤紅綠（現代小說）
▲和田邦坊（滑稽小說）
▲濱本浩（現代小說）
▲三上於菟吉（時代小說）
▲金原亭馬生（落語）

堂々百五十枚の大長篇讀切！
祇園心中（長田幹彦）
果然！噂の渦を捲き起した大實話
某方面より入手した極秘の材料を以て描いた問題の實話 一世を騒がした某美妓の悲劇の物語。

賞品莫大 當選五万人 大懸賞あり
右の外講談倶樂部十月特大號には大讀物滿載空前の大壯觀！
非常な評判にて賣切店續出、讀者方も即刻お求め下さい。
（五十錢 送料三錢半） 東京小石川 大日本雄辯會講談社

床次遞相急逝

けさ六時四十分自邸で

【東京電話】七月中旬以來腎臓病のため淀橋區西大久保一ノ四二一の自邸において靜養中の床次遞相は八日午前六時四十分遂に逝去した

享年七十歳（寫眞は故床次遞相）＝號外再錄

略歴

床次竹二郎氏は舊鹿兒島藩士床次正精氏の長男で慶應二年十二月一日生れ、明治二十三年東大法科卒業後大藏省書記官、愛媛縣收稅長、宮城縣參事官、岡山縣警察部長、山形、新潟、兵庫、東京各府縣書記官、徳島、秋田各知事、內務省地方局長兼樺太長官に歷任、次で內務次官となり、同四十二年山本內閣の時鐵道院總裁となつたが、大正三年野に下り同年郷里鹿兒島より推されて衆議院議員となり政友會に籍を置く、爾來當選すること八回、大正七年原內閣成立と同時に內務大臣となり鐵道院總裁を兼任、同十年高橋內閣の內務大臣となり、大正十二年政友會の分裂により政友本黨總裁となる、昭和二年四月田中內閣成るや憲政會と提携し同年六月兩黨合體して立憲民政黨を組織しその顧問となつたが、同三年民政黨を脫退して新黨倶樂部を作りその總裁となる、間もなく黨員を率ゐて政友會に復歸、同六年犬養內閣の鐵道大臣に就任、昭和九年七月岡田內閣の成立とともに遞信大臣となり、政友會と絶緣し以て今日に至つた

巨星一つ隕つ

非常時の秋に淋し

逝去を豫期されてゐた床次さんがポックリ幽明を異にした、郷黨の大先輩を失つた池田本府警務局長を官舍に訪へば、今しその訃報に接したものと見えて『天下春』の遺墨を取出して餘香に親み愁然としてゐる池田さんだつた、池田さんは

『巨星隕つといふが、巨人床次先生逝いて今更ながら胸をつくものがあります、國家としても大きな損失であることはいふまでもありますまい、先生は先生に逢はぬ多くの者からその風格を耳にしただけで崇められたものです、先生は公私共にその行ひが公明でした、政黨人として何々とされて餘り惠まれなかつたやうですが、何の屈託もなく、己の是と信ずるところ、推さるるままに斷乎として行ひ世評などは些かも氣にしなかつたものです、物に執着をもたず淡々如として調達明朗であつた性格を懷ひ全く淋しい氣がします

と語つたが、床次さんには種々逸話がある

◇

御大典の時だつた、宿舍蓮月庵の玄關を訪れた鈴木某といふ薩摩ッ兒の床屋さんが『ユカジ』さんに會はせようとしてゐる時、ひよつくり玄關横を通り合せた床次さんがこれを聽きつけ『ユカジと讀む方が無理がないユカジでいいいい』といつて快く會つてやつた

床次さんは歌と書が得意だつた、また後輩の指導には非常に意を用ひて同僚の如く討論したりした

◇

ところで床次氏を失つた政界には何んな影響があるだらう、一番響いたのは氏を中心として今後の活躍を約束されてゐた山崎農相、內田鐵相、望月圭介、秋田淸氏らの所謂新興勢力であらう、尤も今後は望月氏を中心にして形をつけてゆくだらうが計畫を收める必要に迫まられるに違ひない、又岡田內閣の立場からいへば、床次氏を通じて政友會の同系に睨みをきかせてゐたのだ、次期總選擧を目前に控へてゐるのと、人物として元老重臣方面からも相當重視されてゐた大きな存在であり、閣僚間の連鎖にも大きな役割をもつてゐただけに、一大痛事である

◇

さて次に誰がその椅子を占むるか林、床次と二巨柱を失つた岡田首相が如何なる方策に出るか、この點深い關心をもたれる

危篤の報に葡萄酒下賜

【東京電話】畏き邊りでは床次遞相危篤の報を聞し召されるや、八日午前、御見舞として葡萄酒一打を賜つた、さらに侍醫市山浩一博士を西大久保の遞相邸に差し遣はされ病狀を見舞はせられた

弔問客殺到

【東京電話】床次遞相邸は八日早朝より內田鐵相、小原法相、松田文相、靑木、大橋兩遞信次官、秋田、望月各氏等を始め弔問客で殺到を極めてゐる

葬儀は十一日　青山齋場で

【東京電話】故床次遞相の葬儀委員長には岡田首相、副委員長には望月圭介氏、大久保利武侯を擧げ來る十一日午後二時より三時迄青山齋場で神式をもつて告別式を營む事に決定した

死因は心臓麻痺

ごつたかへす床次邸

【東京電話】床次遞相の急逝は政界財界各方面に異常な衝動を與へ西大久保の床次邸は弔問客でごつた返してゐるが、遞相の逝去は全く急激に來たもので、臨終には京子夫人と看護婦二人が漸く間に合つた程で、主治醫稻田博士其他の醫師も八時頃驅けつけた、遞相は六時頃非常に氣分よく、二階奧十疊の間から看護婦付添で便所に行つて來て横になつたが、十分くらゐして心臓麻痺を起し突如長逝したものである、遺骸はそのまゝ北枕に安置され、今は立ちのぼる香煙も深い哀愁をそゝつてゐる

國家の損失

宇垣總督暗然語る

床次遞相の訃報を聞いて京城倭城臺官邸に宇垣總督を訪へば次の如く語る

新聞で見ると床次君の病氣も三日間ぐらゐで快癒するごとく傳へられてゐたのに突然訃報に接して驚くと共に誠にお氣の毒に堪へない、同君とは內閣で同席したことはないが個人的には親しくしてゐた、床次君は前途に新黨組織の噂も傳へられ、國家の重器として國民の輿望を荷つてゐたので一日も早く快癒されて國家のため再起されることを祈つてゐたのに、全く國家的の損失である

國家の爲惜む

鈴木政友總裁

【東京電話】氣の毒なことをした政治家としての志を完了し得なかつたといふことは誠に殘念であらう、床次君との交友は比較的短かつたが、かつては同僚であつたゞけ今にはかに床次君の訃報に接して一入感慨深く國家のため惜しいことをしたもので、哀悼の念に堪へない次第である

各閣僚の協議

【東京電話】床次遞相が遂に逝去した爲、內田鐵相は八日午前八時官邸日本間に首相を訪問、後任遞相ならびに床次遞相逝去に伴ふ善後措置を協議、一時間に及び、次いで同九時後藤內相も岡田首相を訪問、同樣協議を重ね同九時五十分兒玉拓相も來邸、同じく十時には內田鐵相が再び來邸、協議するところあつた

兼攝か、專任か

後任は望月、秋田氏說

【東京電話】床次遞相は八日遂に逝去したので、岡田首相、高橋藏相を始め各閣僚協議の上急速にこれが善後措置に後任を決定することゝなつたが、目下のところ岡田首相の兼攝とするか、他の閣僚の兼攝とするか又は專任遞相を置くか種々の方法が考慮されてゐるが、專任遞相を置くとすれば望月圭介氏秋田淸氏等が有力である

民政黨の協議

【東京電話】民政黨は八日午後一時商相私邸に緊急首腦部會議を開き、賴母木、櫻內、大麻各總務に川崎幹事長等出席、床次遞相の逝去による後任詮衡に關し協議した

民政黨から

川崎卓吉氏說

【東京電話】町田商相は八日午前十時五十分首相官邸に岡田首相を訪問、床次遞相の逝去に伴ふ善後策殊に後任問題について重要協議をとげたが、民政黨から後任を推し川崎卓吉氏說が有力である

池田賢吉氏

豫て腎臓病で大學病院で加療中、七日午後十一時遂に逝去、葬儀は博文寺で八日午後五時執行の由

朝鮮海峽は時化て

連絡船續いて缺航

今晩も大荒れの模樣

七日朝來朝鮮海峽は大時化のため同日夜下關、釜山出帆の臨時、定期連絡船は何れも缺航し八日朝の上下便は辛うじて出帆したが、今晩の朝鮮海峽はまたもや時化模樣なので連絡船は缺航となる模樣

旭町の二人組强盜

難なく捕はる

八日午前零時半頃京城旭町二の六八置屋花井方抱俥夫金天開君（二八）が車庫に車を挽出しに行くと隣の質店南善吉氏方裏土間を白衣の男が乘り越えんとするので本町署に急報、一方折よく目覺めてゐた主人南善吉氏が一名は屋上から、一名は塀を乘越えて同家に侵入せんとする二名の怪漢あることを知り本町署に急報すると共に、隣の花井方の人々と協力賊を包圍し駈つけた警官と共に一名は屋上から隣の屋根傳ひに逃走するのを、一名は逃場を失つて床下にかくれてゐるのを引捕へて取調の結果、元山生れ住所不定强盜前科七犯秋東奎（二八）京城義州通一三〇强盜前科三犯吳明夏（二七）の兩名で、七日午前八時頃大漢門前で出會つた時强盜稼ぎを相談し、同午後七時頃各自食刀一本づゝに麻繩等を所持して再び大漢門前で落合ひ前記南善吉氏方を襲ふ事になり、八日午前零時半頃忍び込まんとしたところを殺到逮捕されたものである

取押へ殊勳者

大和町花井の俥夫金天開君、南氏は交々語る

金君　私が車を出しに行くと變な音がするのでよくみると南さん方の塀を乘越えんとする男があるので泥棒と思ひ女將に話すと、女將に賊が逃げてはいけないから家人を動員して賊の見張りをさせると共に本町署に知らせたのです

南氏　私も一時頃ですが人の氣配がするので變だナアーと思つて注意すると屋上から飛降りる奴がゐるので署へ知せると共に『誰だ』とどなつて出てみると花井さん方でも發見されて居りました、皆樣のおかげで何んの被害もなかつた事を感謝して居ります

あすの天氣（9）

地名	天氣
京城	北東の風 雨
仁川	北東の風 曇 小雨
釜山	南西の風 曇
木浦	北の風 曇 後晴
平壤	東北の風 曇 小雨
城津	北の風 曇 小雨
大邱	南西の風 曇 驟雨
元山	東北の風 雨 後霽れる

8日溫度　京城正午 32.0　昨日 最高 32.3 最低 20.3

仁川潮時（九日）　滿潮 午前 午後　干潮 午前 午後　[illegible]

八日の概況

颱風は未だ濟州島の南西約六七十粁の沖合にあり徐々北に進行してゐるが中心は七三〇粍位に弱つた模樣であるこの爲濟州島及其の近海に暴風雨となり雨量百、五十粍に達して居り朝鮮南部は未だ曇り疾風程度であるが、天氣は險しである、朝鮮中部以北は今の所晴れたり曇つたりで元山に小雨支那滿洲は高氣壓に掩はれて晴れ內地も晴曇不定にあるが九州は未だ風稍強く曇りがちである、鮮內の氣溫は一般に上昇して平年より五六度高く京仁、全州方面では八、九度も過高である

あすの豫想

滿洲北部及本州中部を掩ふ高氣壓の勢力強き爲颱風は殆んど停滯して弱り氣味であるが徐々北方に進行の模樣である併し今度は此の儘黃海東部を北上するか或は急に轉向して南鮮の沿岸を掠めて朝鮮海峽を拔けるか今の處全く何とも判然しないが今明日の中に南部は未だ暴風雨となる處があり中部も風が強いだらうから充分の警戒が肝要である

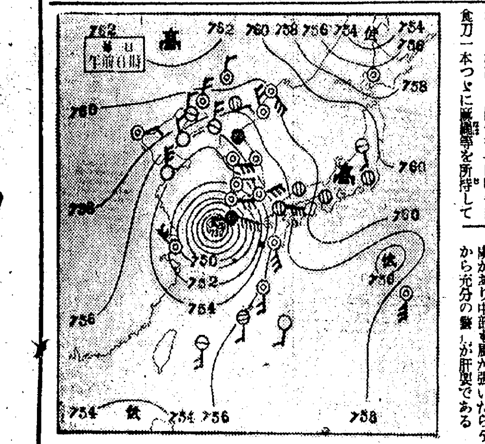

本社主催　第十弐回　全鮮野球爭霸戰【第二日目】

名乘りをあげた六强剛の球戰譜

低氣壓ふつ飛ばして大會場は紺碧の空　ファン早朝より詰めかく

低氣壓が何だ、熱風がどうした、見よ、けふの京城球場の怪しきまでに澄みきつた一碧の大空を――紅燃ゆる大會旗は中央ポールになびき、喊聲たかく揚がるところ、若人の闘志は閃き、白球は唸りをあげて華やかな球界爭霸絵巻を綴る、かくして迎へた大會第二日目、前日の鬪ひに惜くも大業を失した大邱、兼二浦の兩雄が涙と共に退けば、けふ名乘をあげた六强は大田、咸興、殖銀、仁川、釜山、全州の花形揃ひだ、この興味溢るゝ好組合せに誘はれてファンは早朝早くも續々球場に殺到、初秋の殘暑をふつ飛ばして熱心な觀戰、滿場の觀衆頭上にあがる戰塵を凝視した

大田勢に凱歌

咸興劈頭八點を許す

第二日目のトップを承つて北鮮代表咸興と忠淸代表大田鐵道は午前十時十分から對戰、何れも大事をとつて咸興森本の主戰投手森をそれぞれ起用試合に入つたが、一回裏早くも咸興亂れ一擧八點を奪はれて戰ひは大田に有利に開かれた、審判（球）石井（壘）中村、田代三氏

咸興（先）	001	000	001	2
大田	801	024	00A	15

◇一回（咸）正岡三振一死後田內四球に出で、永井の投前に二進したが、林田投前に斃し▲（大）山本第四球目を引かけ中堅に大打すれば正岡後逸するも及ばず三壘打とし飯島四球につゞき二盗、田宮四球に送られて**無死滿壘　咸興のピンチ**濱野二ゴロ後方へ軟飛すれば中野前進したが及ばず落球し、その間山本、飯島躍をついで生還、梶原二度目の四球に出で**再び無死滿壘の好機**江島四球で田宮押し出し、檜崎の三遊間安打に濱野生還、森下三振の時捕手二壘送球を後逸する間に梶原生還し咸興林田退いて姜入つて投手藤野右翼藤井左翼＝木下四球に**三度滿壘**第一打者に戻り山本の四球に江島押し出されて生還、飯島三振後、田宮四球に檜崎も還へり濱野四球に木下生還、梶原三飛に止んだが

この回八點を稼いで斷然優勢

◇二回（咸）田原三振下手、藤野遊飛に三者凡退▲（大）江島右飛檜崎左前安打、森本左中間に安打したと見へたが正岡快走よく摑み、檜崎二盗、木下四球につゞいたが山本二飛（兩軍零）

◇三回（咸）藤井藤本共に二飛、正岡二壘を拔き、二盗し田內の右越三壘打に生還一點を返す永井一飛▲（大）＝咸興藤野再び投手＝飯島左中間に安打したが田宮遊飛に封殺され、濱野三飛失に續き梶原三飛は田宮を三壘に封じ二死後江島一、二壘間を拔き濱野生還、梶原二進、檜崎二飛に止む（咸1―大1）

◇四回（咸）姜投飛田原四球に出たが下手の投飛に封殺され、藤野三遊間安打に續いたが藤井一邪飛▲（大）森本三振、木下三飛の二死後山本右中間に安打し飯島四球で出たが田宮三振（兩軍零）

◇五回（咸）藤本遊飛、正岡四球、田內の右前安打で無暴にも二壘を襲つて刺さる、その內田內は二進、永井四球で出たが（大田投手森本　田宮と代る）姜三振▲（大）濱野三飛一壘失に生ご二盗梶原四球、江島中前テキサスで本壘、投で濱野生還、森本三振したが、木下四球で梶原を押し出し**二點を加ふ**（咸興零―大田二點）

◇六回（咸）（大田森本再び投手）プレートへ山本遊飛飯島投前田原投前、木瀨三飛、藤野二遊間を拔いたが藤井投前▲（大）田宮左前安打、濱野四球に續き梶原左飛の後、江島右前安打で**又も一死滿壘**檜崎の遊越安打で田宮濱野還り、森本左飛後木下右翼線に安打して江島得點、檜崎は三壘に進み投手暴投に還り**更に四點を加ふ**山本中飛（咸興零大田四）

◇七回（咸）藤本遊飛、正岡中飛永井、林田共に四球に出たが姜三振▲（大）飯島三飛、田宮、濱野四球に出たが梶原三飛は田宮を封殺、梶原三振（兩軍零）

◇八回（咸）田原三飛下手四球、藤野遊撃右を拔き藤井投手を强襲して**一死滿壘を迎へたが藤本の遊飛は藤井を併殺**▲（大）檜崎二飛森本四球々々で出たが二盗成らず、木下三飛（兩軍零）

◇九回（咸）正岡二飛田內の四球に出で永井右前安打に三進したが、姜遊飛にホームに衝つ込んで刺され捕手併殺せんとして二壘に惡投し永井生還したに止り田原の中飛結局十五A對二で大田勢に凱歌あがる（閉戰零時卅五分）

	大田	打	得	安	犧	盜	振	球	過	殘
中	山本	5	1	2	0	0	0	1	0	2
遊	飯島	4	1	1	0	1	1	2	0	1
投	田宮	3	2	1	0	0	1	3	0	1
捕	濱野	3	4	0	0	1	0	3	0	2
三	梶原	4	2	0	0	0	0	2	0	2
左	江島	5	2	3	0	0	1	1	0	2
右	檜崎	6	2	3	0	1	0	0	0	2
投一	森本	5	0	0	0	0	3	1	0	0
二	木下	3	1	1	0	0	0	3	0	3
	計	38	15	11	0	3	6	16	0	15

	咸興（先）	打	得	安	犧	盜	振	球	過	殘
中	正岡	4	1	1	0	1	0	1	1	0
捕	田內	2	0	2	0	0	0	3	0	3
三	永井	2	1	1	1	0	0	2	1	1
左	林田	1	0	0	0	0	0	0	0	0
投右	姜	3	0	0	0	0	2	0	1	0
PH	光武	1	0	0	0	0	0	0	0	1
一	田原	4	0	0	0	0	1	1	0	0
二	下手	3	0	0	0	0	0	1	2	2
投右	濱野	4	0	3	0	0	0	0	0	3
右左	藤井	4	0	1	0	0	0	0	0	0
遊	藤本	4	0	0	0	0	0	0	0	0
	計	32	2	8	1	1	3	8	5	10

仁川よく健鬪

殖銀は若人を一線へ

二日目の第二回戰――殖銀對全仁川試合は午後一時十分開始、仁川は强豪殖銀を前にベストメンバーを整へ、これに對し殖銀はまづ牧野、田原、加門、佐田らの若手を第一線に立て、對陣、折柄殺到するファンの聲援を浴びつゝ試合に入る、審判（球）柳（壘）永田、藤井三氏

仁川（先）	000	000	000	0
殖銀	000	111	20A	5

◇一回（仁）戶祭左飛、小林遊飛失に出たが樋口、中本共に三振▲（殖）佐田四球に出で二盗ならず、山谷三振、山崎も四球、島原遊飛で二死後田原四球で滿壘となつたが保田の遊飛は田原を二封（兩軍零）

◇二回（仁）淸水中飛、芳賀四球、門家遊飛の後、藤も四球で出たが、藤本の三飛は芳賀を三壘に封ず▲（殖）佐藤加門三振に討ちとられ牧野、佐田、山谷四球で滿壘となつたが山崎二飛（兩軍零）

◇三回（仁）戶祭四球で出たが小林一邪飛、樋口二飛、中本投飛▲（殖）島原一邪飛、田原中前安打保田も遊撃頭上をぬいて續いたが、佐藤右飛、加門三振（兩軍零）

殖銀		仁川	
5	佐田	5	戶祭
4	山谷	4	小林
8	山崎	2	樋口
3	島原	1	中本
7	田原	8	淸水
6	保田	4	芳賀
2	佐藤	9	門家
9	加門	3	藤
1	牧野	7	藤本

總監仁川へ

今井田政務總監は八日午前九時京城驛發仁川へ向つたが同日夕刻歸城の豫定

九日の試合		
（一時）	京城府廳（壘一）―平壤實業（壘三）	審判 石井、中村、日置三氏
（四時半）	大田鐵道（壘一）―新義州（壘三）	審判 竹內、白石、坂井三氏

難病者の喜び

古田覺念禪師

愈よ京城に留錫

吾等が信ずる古田覺念禪師は三世因果の道理を說かるゝは勿論であるが、弘法大師が現世を極めて、未來を極むと敎へられし如く、佛敎は宗敎は、生老病死の四苦より解放したいといふのが本來の面目であるにも拘らず佛滅後に於て宗敎家が我田引水的に、得手勝手に解釋して、折角尊い佛敎が段々墮落腐敗して佛敎には死後の魂の落ち付を相談する道具と心得て僧侶は葬式と法會とで飯を食ふ動物なりと謂られても、一言の申譯も立ち兼ねる體たらくである。

吾人は何と思はれるか世界無比の日本に生れさして頂いた吾々は一生無病で國恩に報いねばならん義務がある覺念禪師は海外開敎使として各地を巡錫せられ昨年來よりは鮮滿地方を巡錫されありとあらゆる難病者を救濟され事を各位の記憶に新たなる處である今回鮮府敎育所長に任命され、京城府櫻井町二丁目七九番地に布敎所設置中なるも何分手狹なるを以て左記へ當分一般惱める難病者のため全快祈願せらるゝ事を信者一統より懇請し愈々九月十日より每日午前九時より午後三時迄出張せらるゝ事となつた

前途暗の人又は重患者のため會場へ行けない方は、本人の寫眞か又は着物を代人が持參せらるゝより直接御祈願料金は今日よりに各位の御心持と結構で御座います、但し初回限り經費の一端として金一圓を申受けます尙御困りの方は御相談の上無料にて御祈禱いたします

京城府櫻井町二ノ七九　黃檗宗布敎所　靈光山覺心寺信徒總代一同

出張所　朝鮮神宮表參道　御成町集會所

期日　每日午前七時より十二時迄

チャイコフスキーの珠玉篇ノ　胡桃割人形

指揮　獨逸指揮界の耆宿　ハーガー・ヘーバロト

演奏　伯林國立歌劇場管絃樂團

十二吋盤三枚・金九圓

十一日迄の申込みに限り四六版百四十餘頁の解說附贈呈

申込みは即刻！

製造發賣元　株式會社　日本蓄音器商會

コロムビアレコード

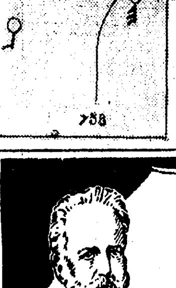

ナカヌ　ハヅ　グリコ　モッテル

亡父賢吉儀葬送ノ際ハ遠路御會葬被下御懇情ノ段深謝候乍略儀紙上御禮申上候

追而今後モ營業ハ從來通リ誠意ヲ旨トシテ店員一同協力一致益々御得意樣各位ノ御期待ニ反ムナキ樣努メ申候ニ付イテハ何卒舊ニ倍シ御愛顧御引立ノ程偏ニ懇願申上候

昭和十年九月八日　京城府黃金町一丁目五三　嗣子　池田睿賢　妻　靜子

おみやげ專門　京城本町　朝鮮館

皮膚泌尿花柳病　醫學博士　渡邊晋　京城黃金町入口　日本生命裏　診察　土　二時半マデ及ビ夕刻

●頭痛にノーシン●

靴卸　紳士靴小供靴　婦人靴スキー靴　學生靴登山靴　カンロ進呈　御一報　合資會社　八重商店　東京市淺草區馬道一ノ十四　振替東京七二六八番

普通傳染病病室完備　イケダ小兒內科病院　池田勝三　京城府南山町二丁目　電話本局 二三二四番 二〇〇〇番

新館御披露　過般來增築中でありました當喫茶部も是迄の不備な點に改良を加へ皆樣の御期待に副ふ樣完成！味の店として必ず皆樣の御滿足を得らるる事と存じます　本ブッの節御立寄を御待ち申上げます　開店九月九日　十、十日兩日粗菓進呈　本城屋總本店　本町入口舌三寸の關所

高等受驗生ハ我校ニ來レ!!!　入學率百パーセント　斯界ノ權威ヲ講師トシ十數年ノ歷史ニ輝ケリ　京城高等豫備學校　京城古市町十四番地・電話本局二三二一番

美味美色　高速度滋强飲料　ツルチュク　白頭山特產　朝鮮土產

元寇（28）

藤井眞澄　作
志村立美　畫

六波羅の南方（一）

龍澤冲之助が、水無瀨へ着いた日から、三日後のことである。

大串五郎は、寒氣のせいか、金剛杖で打たれた左の足頸が、いたむので、五六日前から自宅に引籠つてゐた。

夜の亥ノ刻（午後十時）頃である。南方時輔から急用があるといふ早馬の使が來たので、急いで馬の用意をして、門を出ると、使の童侍が一人、馬上に松明を翳しながら待つてゐた。

「おゝ、これは小鹿丸殿か」

この童侍小鹿のやうにすらりとした體格をしてゐるので、時輔が小鹿丸といふ名までつけて特別寵愛してゐる美少年なので、五郎は親しい聲をかけたのである。

「はい。私、お伴をさせていたゞきます」

小鹿丸は、京第一の剛者を案内して行くのを、非常な譽れのやうに、嬉しさに張りきつて云ふのである。『駒王と一緒に參りましたが、大殿樣へのお知せに、一足先へ歸つて行きました。もう御館へ着いてゐる頃でございます』

『駒王殿も參られたか、それは御苦勞』

と五郎は、老從久内に支へられて右足を鐙にかけ、ひらりと馬に乘つた。馬に乘ると、左足の痛みも忘れて、その跛も氣にならぬのである。馬の下から、久内が聲をかける。

『殿、小雪がちら／＼降つて參りました。御足の冷えぬやう御用心なされませい』

その聲が終らぬ間に、二騎はもうだら／＼阪をおりてゐた。

恰ど、六波羅舘を廓く四角に圍んで居る築地の、東北の角が見えるところまで來た時である。その角を右へまがれば北殿へ行き、左へ眞直ぐに行けば南殿へ通ずるのであるがその眞向ふからばた／＼と走つて來て、北殿の方へ慌しくまがつた、二三人の黒い影があつた。

「今のは、何者でしたかな」

五郎が後ろからたづねると、小鹿丸は松明を黒い影が行つた道の方へ振り翳しながら答へた。

「よくは見えませなんだが、二三人の男でした。辻能か辻猿樂師のやうな裝ひをして居りました」

ほんの少し馬の歩みをゆるめた後、直ぐ元の跑に戻つて、右手は高い築土、左側は松林の淋しい道をタッ／＼と進んで行く。

築土は中途で少し左へまがつて、そこに一つの角が出來てゐた。その角をまがつた時である。小鹿丸の馬がびつくりしたやうに突然立ち止つた。

「あつッ、何者だッ」

小鹿丸は松明をさつと前へ出して叫んだのである。

五郎は馬を少し進めて見ると、直ぐ前の眞中に一人の男が倒れてゐた。

小鹿丸は素ばしこく馬から下りて、その側へ松明を持つて行つたかと思ふと、

『こ、駒王だッ』

『なに、駒王殿ぢやと』

小鹿丸は松明を大地に投げつけるやうに置いて蹴みながら急いで駒王を抱き起したのである。

『これッ、氣をたしかにもてッ、駒王ッ。おゝ、もう事切れて居る。頸を、わゝれて居るのだ…』

五郎は、馬から下りようとしかけたが、時輔の急用を思ひ出して中途で止めた。

『身共は、大殿の御用が大事ぢやから、先へ行つて、この樣子をお知らせしようぞ』

と五郎は、馬を駒王の横から向ふへすりぬけさせた。

『よろしくお願ひ申します。おゝ、太刀も小刀もない。奪ひ取られたのであらう。さうだ、さつきの者共が怪しい。大串五郎樣、私はあの後を追ひかけて行きます』

『いや、それはよしたがよい』

五郎は、振返つてさう叫んだが、小鹿丸は、もう馬を走らせながら巧に飛び乘つて猛烈な勢ひで後へ引返して行つた。

殘された松明が、駒王の顔の前に波を、めら／＼と照し出したのである。

演藝案内

大正館
大都映畫封切場　櫻井町　電本八二

九日より特別公開階下席十錢均一
初秋映畫壇に送る絢爛大豪華番組

大都興亦超特作現代映畫　原作脚色演出監督丘虹二
嘆きの春　中野健治　橘喜久子　東大寺一郎　春水麗子共演

熱砂果つるところ灼熱の城壁果敢なる外人部隊の突撃神祕な運命を持つ四枚の羽根をめぐつて勇壯華麗なる物語は展げられゆく
パラマウント社超豪華的特作映畫　メリアン・C・クーパー　アーネスト・シューザック共同監督
四枚の羽根　リチャード・アーレン　ウイリアム・ボーエル　クライブ・ブルック　フエイ・レイ共演

大都超特作時代映畫　お待ち兼ねの名金の第二篇　原作吉岡貞明　監督大伴龍三　阿部九州男主演
名金女難　江戸染の卷　遠山龍之介　木下双葉　相良傳三郎　東龍子共演

團成社
御堂通三丁目停留場前北角　電光九五

九日封切　毎日三回午前十一時　午後二時、七時　洋畫鑑賞は團成社で常に第一級名作封切

ユナイテッド社作品日本版　ローランド・ヴイ・リー監督
巖窟王　十九世紀大衆文學の精華デューマ不朽の傑作に演ずるは英國劇團第一人者ロバート・ドーナット　エリッサ・ランディ助演

ユナイテッド社作品日本版　スペンサー・トレシイ　ジヤック・オーキー主演
話題新撰組　巨匠ウエルマン久方振りの明朗篇全篇スリールの連鎖！

日本發聲映畫會社作品　水谷八重子主演
大尉の娘

（次週封切）泥醉夢（アイム）プラオン爆笑大殺到
（乞期待）メリイウイドウ、私のダイナ、椿姫、輝く瞳、流線型超特急、スペイン狂想曲、乙女の湖、

京龍館
松竹共營　練兵場　電龍三一

九日より三日間　階下席二十錢
新人網羅のスタッフ蒲田が誇る新人グループの野心的特作品　原作野田高梧　脚色陶山密　監督勝浦仙太郎
都會の感傷　小林十九二　岩田祐吉　吉川滿子　石山龍嗣　新井淳　小島陽子　水島亮太郎

京都下加茂特作時代劇　原作大森痴雪　監督衣笠貞之助　林長二郎　飯塚敏子主演　飯田蝶子　突貫小僧特別出演
オールトーキー **二ツ燈籠**　尾上榮五郎　志賀靖郎　永井柳太郎　河上君榮　細川京子　北原露子　千曲里子共演

蒲田特作ナンセンス映畫　齋藤寅次郎監督作品
スツント狂　小倉繁主演

◎次週（十二日より）上映豫告　◎春爛漫◎らくだの馬○僕の丸髷

松竹座
P・C・L直營　黄金町　電本三六二七

五日堂々公開一齋同時封切
新秋最高の爆笑篇、映畫史上未だ曾つて現れざりし未知の國暗黑大陸の奥地の核心を衝き學術的にも亦偉大なる功績をもたらせる老幼男女の誰もが必見すべき寶的映畫！
F・O・X・映畫社特別提供　タイマン・タアレイ監修　日本語解說樋口旭瑱　自他共に許すアフリカ探險の大權威マルテインジョンソン夫妻決死製作
バブーナ

R・K・O・社超特作日本版　マークサンドリッチ監督　メリケン萬歲爆笑大喜活劇
美人國武者修業

米國海軍戰比較の國產映畫　日本海軍戰
國防第一線

日本漫畫 **飛入忠臣藏**　教育漫畫 **姨捨山**
見逃せない朝日世界ニュース

朝日座
京城本町五丁目　電本三八
九月五日より　浪曲劇と劍戟　**西嶋劇團**　大一座

本日藝題　第一番目 お國金文七　第二番目 お絹大明神　毎夜連續

御當地諸彥のお招きにより熱と力の西嶋劇團若手數十名の大一座當興行に際して内地より特別出演として名女形三河家桃太郎花形大夫嶋東一郎其他中村花之輔中村鶴五郎は一生懸命舞台は戰場と思ひ藝題は每夜取り替へて御覽に入れます

假格入場料　特等四十錢　壹等三十錢　貳等二十錢
毎夕六時開幕

中央館
新興キネ專門封切　電本三〇四

當る五日特別大公開　改築落成記念開館第二週
宇島ファン諸彥待望の高田稔第一回提供　原作村上元三　サンデー每日所載　撮影石本秀雄　錄音藤越成治　監督稻垣浩　オールトーキー
利根の川霧

新興キネマ提供高田プロ第一回全發聲版　新興東京撮影所製作　脚色村上德三郎　監督牛原虛彥　錄音オリエンタルシステムオールトーキー
男三十前

第三週特別大公開　野淵昶監督作品　長崎留學生　山路ふみ子　東海林太郎

（近日封切）修羅時鳥大會、お傳地獄、自活する女、嬰兒殺し、家なき兒、花嫁學校、國を護る日蓮
國境の町

喜樂館
日活直營　京城本町　電本五七
九月四日より特別大公開
澎湃たる絢爛裡に滿天下待望の一大巨篇來る感興の頂點痛快味の滿喫！眞に天下一品！

日活超大作WEオールトーキー　構成監督　山中貞雄　撮影安本淳
丹下左膳餘話 **百萬兩の壺**
大河内傳次郎主演　ポリドールの女王喜代三特別出演
鬼才山中監督は今までに發表された丹下左膳とは違つた行かたで存分に滿々たる野心を強調してゐます加ふるに大河内の相手役に喜代三を拉し來つて劍氣漲る中にその得意の咽喉を聞かせて一服の露ひを勾はせます

日活東京撮影所特作品　監督　清瀨英次郎　原作中野實
新女性大學　中田弘二　西條エリ子主演

日活特作トーキー漫畫 **島の娘**
愈々十八日より　海國大日本

京城劇場（元演藝館）
本町三丁目（電話本局一五一四）
九月七日より三日間限り
文藝浪曲の創始者　浪曲界のナンバーワン
酒井雲師一行

京城劇場も愈々竣工、内外部共見違へる程美しい感じの好い劇場として皆樣より御評判を頂く事と存じます、既に御知せ申上げました通り落成記念特別大興行と致しまして浪曲界の泰斗酒井雲師一行にて七日より三日間限り華々しく開演致します

雲師の美聲妙節表現既に定評あり日本中到る所萬雷の如き大好評を博しつゝ來城、京城劇場へ出演致します、皆樣どうぞ新裝の京城劇場へ…そして其の妙曲に觸れん事を

酒井雲師讀物
初日　大谷刑部　雪の渡り鳥　前篇
二日目　大谷刑部　村上喜劍　中篇
三日目　大谷刑部　千石の屁　後篇

浪花館
洋劇專門　明治町一　電本二一〇
連日滿員御禮　激讃好評裡に堂々十一日まで續映

三回興行時間割　第一回十一時三十分　第二回三時十五分　第三回六時五十分

上映順
一、松竹發聲ニュース
眼と耳の新聞
原作脚色北村小松　監督野村浩將　主演田中絹代　小林十九二
夢うつゝ
三、下加茂本年度超大作オールトーキー大阪東京朝日新聞連載小說　原作三上於菟吉　脚色伊藤大輔　監督衣笠貞之助　主演林長二郎一人三役熱演其他松竹ブロック總出動
雪之丞變化

栗島、川崎 △噂の女
次週封切の亡大名篇　下加茂名物三人組の明朗篇 △第二新選組

壽美藏先生　市川壽美藏丈は廿五日午前十時本社で開催中の婦人連盟主催常識講座で、仕ぐさ宜しく「歌舞伎の話」―女形の苦心から女優との比較などを小二時間辯じたが一休みの控室でも女形の白粉の塗り方を更に一席辯じて正午ごろ出演中の有樂座へ引き上げた（寫眞は壽美藏丈を中心に）東京日日新聞七月二十六日附夕刊より轉載。

苦勞した白粉
◇それも今では懐出
市川壽美藏丈

私共俳優とお化粧品、特に白粉とは切つても切れない關係にあります。それだけに之で白粉の話しとなると、まア大抵の御婦人には敗けない自信があります。

はやい話が芝居道に入つてから何十年、白粉では苦勞しつゞけて參つて居ります譯で、お化粧の話しになると却々盡きない話題もあらうと云つた次第でございます。

それでお目にかゝる御婦人每―殆んど御婦人每と云つていゝ程の皆樣から、よくお化粧の話し、ひいては白粉は何といふのが宜いのか、貴君が今使つてゐる白粉は何といふのか、と云つた樣なお尋ねに蒙かるのも、まア當然かとも思ふのですが、以前は之が却々何といふ白粉を使つてゐて、そして私は何といふ白粉が一番宜いと思ふといふ事は判然とは申上げられなかつたものです。と云ふのが之に限るといふ程の物に當らず、從つて彼此併用致して居たからです。

ところが數年前からは斷然之に限る、と云ふ白粉が出來まして、もう其ればかりを、文字通りに專用して居りますから、其後は何方にも躊躇無しに白粉やクリームはサーワに限ります、といふ樣にお答へも致し、進んでお奬めもして居る譯です。突然サーワ白粉と申しましたが、もう御存知の方が多からうと思ひます例の二酸化チタニウム主劑の一番新しい白粉の事で、私共舞臺で使つても決してその打ち所が無い程のものですから舞臺御家庭用として惡からう道理がありません。ノビが特別に宜しいから普通の三分の一量で充分間に合ひます。如何に自然な美化粧が出來るかといふ事が之でも分らうと云つたもの、細かな分子ですから却々崩れません。私共の濃化粧で汗がボト／＼落ちても全く平氣なものです。之も分子が細かいから毛孔を塞がないからだと申す事です。

それに全くの無鉛ですし、何の點から云つても無害といふ事が一層の強味です。論より證據使つて見るとすぐお分りです。

類のない魅力
◇一度使つたら止められぬ
夏川靜江孃

私は石鹼に就いて前から斯んな考へを持つて居ります、使ひ心地のよい石鹼が結局質に於ても最も秀れた石鹼なのではないかと。言換へると、優秀石鹼ならばきつと使ひ心地も素晴しい筈だと思ふので御座います。これは私がミツワ石鹼を愛用して得た體驗から申上げる譯ですが、ミツワの使ひ心地は皆樣もよく御存知のことゝ存じます。どんな場合でも氣持よく湧立つ細やかな眞白い泡、その溶け具合の滑らかさ、肌にあたる爽やかな感觸、何とも申せない洗練された感じで御座います。

石鹼を使ふ目的は云ふまでもなく身體の汚や脂肪などを適當に洗落し皮膚の健康とそれから美しさとを保つのが第一なのですから、使ひ心地だけで石鹼の價値を定める譯には參りません。

私の申上げたいのは此點で、石鹼の性能として何より大切な「洗滌作用が綿密で而も落ちがよく、刺戟のない石鹼」として專門家や一流のお化粧人の方々に認められてゐるのが矢張り此の「使ひ心地の最も素晴しい」ミツワ石鹼であることを、私は此上もなく愉快に思ふので御座います。

あれを使つてゐると、トテモ他の石鹼を使ふ氣がしない、といふ事は私ばかりでなく隨分仰有つてゐる方が御座いますが、それには此の使ひ心地のよさが大きな原因になつてゐると思ひます。しかし

これを使つて居りますと何時も肌がサッパリと生々した感じで、お化粧も非常に調子よく出來ますので、私は洗顔や入浴は必ず此石鹼で致し、後へサーワの化粧水を付けますが、お蔭でお化粧崩の心配は些しも御座いません。

サーワの固煉色味（白・肌）二種、水と粉白粉色味（白・肌・新肌・濃肌）各四種づつ、他にヴアニシングクリームとクリーム白粉、以上十二種何れも御希用小形入一揃ひ、新聞名記入、郵便切手五十錢封入、東京市日本橋區馬喰町ミツワ石鹼本舖丸見屋商店へ御申越次第早速郵送いたします（內地以外は郵稅實費を加ふ）

滲透性殺菌力強き
アスター

皮膚病菌は皮下に潜伏する!!
治り難いのはその爲めです

アスターは皮下に滲透する力强く而も、殺菌作用とかゆみ止め作用に富み、慢性皮膚病は勿論
田虫、水虫、いんきん
白くも、くさ、吹出もの
等に對し、刺戟せず、内攻せず
婦人小兒の肌にも安全＝好適

定價　三十五錢　五十錢　一圓
丹平商會　各藥店にあり

健康と若さの爲に
清腸緩下劑
ロドール錠

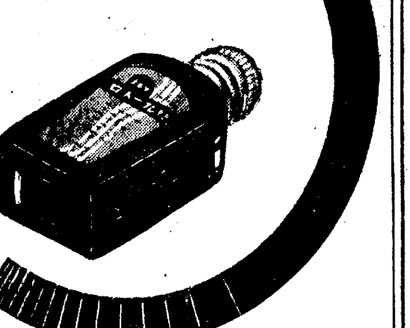

便祕は命を縮める

便祕は血液を濁らせ頭重、憂鬱を來し血壓を高めて、腦溢血、中風の危險を招き、又皮膚を醜くし、吹出物を生じ其他凡ゆる腸疾患の因となり、健康と若さを失ひます

一日一回の便通は健康上絶對に必要

ロドール錠は無味、無臭、毫も習慣性副作用なく、自然の便通をつける現代最も進んだ清腸緩下劑です

各地藥店にあり
價 .30 .50 1.00
發賣　大阪・東京　丹平商會

特異性效果を誇る
カワカワハツルツ主藥
Aトリート
淋疾新療藥

カワカワ療法！

輓近獨逸の科學界は南洋植物ピペルメチスチクン樹根より殺菌力、麻痺力最も強大なるカワカワ（ルツ）（樹脂）抽出に成功す、

弊堂は之が淋疾藥として頗る特異性有效成分なる新研究を遂げ配劑してAトリートを完成す、

玆に多年治療界の宿題たりし慢性難症の淋疾に奏效の光明を齎す。

疼痛の去散・膿液の制止、淋絲の霧消・濁尿の清澄化…等の優れたる服藥反應を體驗し得るはカワカワ療法の所產である！

價　三日量 壹圓貳〇　七日量 貳圓五〇　十五日量 五圓　卅二日量 十圓
☆各藥店デパート藥品部にあり
贈呈　Aトリート說明書　ハガキに「淋疾申込」と明記
本舗　大阪　盛大堂製藥所

づつうに
ノーシン

キキメ一番
頭腦過勞
頭内朦朧
頭痛、頭重
二日醉
胃腸に無害

三十錢　五十錢　一圓
どこの藥店にもあり

大阪商船仁川出帆

●阪神行（船客御還）
九月六日　第三大寶丸　群山、尾道寄港
九月九日　第二福井丸　群山寄港
九月十二日　第三信洋丸　群山、尾道寄港
九月十三日　第六小野丸　濟州寄港
九月十五日　大昭丸　群山寄港
九月十八日　第三大寶丸　群山、尾道寄港

●名古屋、京濱行
九月十一日　順吉丸　清水寄港
九月　日　關東丸

●南浦、安東行
九月六日　彥山丸
九月十四日　泰仁丸

●濟州行
九月十一日　順吉丸
九月十二日　第六小野丸

內地各港及台灣、北海道、支那、南洋、南北米、亞弗利加、歐州、濠洲等の各地行接續通し貨物取扱致候

大阪商船株式會社仁川代理店
株式會社　慶田組
四二番・二一一番（出張）　七二番・九八四番（入港）　二一〇番（宿直）　二七八番（敗一）

大阪商船定期出帆

◎內鮮、滿鮮連絡優秀客船
北鮮阪神行（門司經由）急行
清津午前十時發＝門司翌々日前十時着
雄基
貴州丸　九月廿二日
武昌丸　九月十三日
河南丸　九月二十日

北鮮臺灣行
江蘇丸　清津發　九月廿四日
清津、雄基、城津、興南、博多、長崎、鹿兒島、基隆、高雄行

大連內地直行　日滿連絡每日發
羅津、清津主要驛ニ於テ船車連絡切符發賣

連絡午前十時　門司發着　神戸早朝
吉林丸　熱河丸　うらる丸　うすりい丸　扶桑丸　ばいかる丸　はるびん丸　あめりか丸　しやとる丸

門司基隆直行　內臺連絡船　每五日目發　門司發正午
高千穗丸　九月十七日
瑞穗丸　九月十二日
蓬萊丸　九月廿一日
（基隆着翌々日午後一時）

門司より神戶行大型船便多數あり
詳細は左記御問合せ下さい（案內書進呈）

大阪商船株式會社　京城出張所
京城府南大門通三丁目一〇六　東京火災ビル四階
電話本局長一〇三〇番

鮮內代理店・案內所
仁川　慶田組
釜山　釜山商船組
清津　雄基　羅津　國際運輸會社
ジャパンツーリストビューロー案內所　京城三越、平壤三中井、釜山三中井、安東大和

内鮮運輸仁川出帆
阪神行「在港」
△第一慶取丸　九月六日、七日
阪神行
△美容丸　九月八日、八日
阪神行
△太加丸　九月十日、十日
阪神行
△第十六良友丸　九月十四日、十四日
阪神行
△彥島丸　九月十八日、十九日

内鮮運輸組
仁川港町四丁目　電話六八八番

巡査部長の奇禍 犯人を押送の途中 バス衝突で大怪我

【平壤】六日午前十時五十分頃中和自動車商會成川平壤間乘合定期自動車が大同郡龍岳面若山店附近を走行中、前方より來た孟山郡鳳山面鳳津里劉水泰(二)の自轉車と衝突したはづみに自動車はポプラの並木に衝突し乘り合はせた傷害犯人黃勝洙(三)を押送途中の成川署金泉河巡査部長は長さ四寸深さ一寸の裂傷を負ひ大同署では目下事故取調べ中

主金で豪遊

【釜山】釜山草梁町菓子卸商河野商店の店員全戸壽(二)は現金五百圓を持逃げし遊廓で豪遊中を六日夜釜山署員に逮捕さる

利に敏い密輸業者 忽ち人絹に轉向
安東郵便局小包係にみる 時ならぬ狂奔風景

【新義州】最近國境の密輸の對照が人絹密輸へと急スピードで轉向を示しつゝある、しかもこの轉向ぶりは九月に入つてから急にピッチをあげ毎日安東郵便局の小包分所は新義州から殺到する人絹の包みで山積されてゐる、去る五、六の兩日の如きは約五百近に近い多量の人絹が奉天に向つて發送された、このため安東郵便局小包分所は時ならぬ繁忙に所員は汗だくの有樣で、一方分所前には自轉車隊が蝟集して次から次へと人絹を持ち運ぶなかに時々勇敢な捕物陣を展開するなど、國境安義の密輸は到底拭ふことの出來ない特殊存在となつてしまつた

超記錄への躍進 南浦の八月中貿易また雄飛 一億五千萬台は悠々突破

【鎭南浦】躍進途上の鎭南浦港の貿易額は八月末において累計八千六百三十二萬四千九十二圓で昨年に比して二千四十一萬四千七百九十一圓の超過を示し本年末には悠々と一億五千萬圓を突破することが愈よ確實となつた八月の貿易額は左の通り
▲輸出二一六、九〇一圓▲輸入一、一七七、九三九圓▲移出六六四六、六八三圓▲移入二、七五〇、二六七圓▲合計一〇、七九一、七九〇圓

支那から招く粟 高値で保つ精白米 八月中の貿易狀況

【鎭南浦】近來北滿農業の進展に河北省産粟の產出增加となりその結果に八月までに二百二十五萬六千六百六十一圓の輸入を示し昨年度同期の八萬六千九百五十六圓に對し數十倍の發展ぶりを示してゐる、尙米の港として精白米の輸移出を一瞥すると八月においては
▲輸出四、八一六石(一四六、五四〇圓)▲移出四一、九四一石(一、二二六、七五九圓)で累計は輸出一二、六七七石(三七二、〇六五圓)▲移出六九三七四八石(一九、三九六、五三八圓)
となり昨年に比すると數量に於て十一萬三千六百九十五石の減少、金額に於て二百五十九萬一千四百七十一圓の增加を示すといふ現象を呈してゐるがこれは近來頓に米價の高騰してゐるのが主要原因である

水禍街の免稅申請 當局首を捻る

【安東縣】過般の水害でドップリ水浸しとなつて最大の被害をうけた江岸通りの住民は一齊連署の下に六日、安東地方事務所を訪れ向ふ三ケ年間の稅金免除を願ひ出た地方事務所でに前例のないことであり、もしこれを許容するとせば一ケ年八千圓內外の免除となるので重大視し、即答をさけた、同分安東水害に毎年のことであり免除の例をつくればむつかしい問題を將來に殘すおそれがあるので事務所では愼重な態度をとつてゐる

古蹟愛護の催し 黃海道で力瘤

【海州】來る十日の古蹟愛護デーに際し黃海道では宣傳ビラを初等學校を始め各方面に頒布、一方保存會の趣旨を普及し大衆の尙古趣味、鄕土愛、東洋文化の宣揚をはかることになつた、なほ道內の催しは左の通り
▲八日より十日迄信川、黃州、鳳山各郡管內に亘り本府佐瀨囑託、本道小野囑託に郡當局と協力の上講演會を開き▲道廳樓內芙蓉堂に道敎育會の事業として鄕土博物館的設備を進む▲目下國庫より一萬七千五百餘圓の補助を得て重修中の黃州郡成佛寺の寶物指定物極樂、應眞二殿の修築中隨所より發見せらるゝ新羅、高麗時代の鑄佛、石佛、瓦等あり是等の調査に遺憾なきを期す▲各古蹟地における邑面又は民間有力團體等によりて古蹟に關する講演會又は座談會を開催し之が保護精神の普及を圖る▲保存會類似の團體又は其の他の機關は管內古蹟の修理保全に當り且つ遺物の盜難、古蹟の盜難

弘電社に不正事件 咸興詰所の主任ら引致

【咸興】長津江水電の平壤送電線架設工事を請負つた弘電社は京城に本店を有し本春來咸興府內錦町二丁目に詰所を設け工事施行中の處最近に至り背任橫領事件を惹起し咸興署では同詰所主任青俊夫外三名を引致極秘裡に取調べ中であるが青俊夫外三名は身分不相應な豪遊を續け殊にミス朝鮮に當選した美妓小染を身請けする等のことから其筋で不審を抱いたものらしい

夫の酒亂に女房服毒

【全州】夫の酒亂に堪へかねて自殺を企てた人妻がある、六日午前九時ごろ邑內淸水町宋柱實妻李貞姬(三)=何れも假名=は同日夫が强か醉つて歸宅し散々毆られたのを恨んで多量のカルモチンを嚥下、自殺圖つたが發見され八達町の保護病院で手當を施した結果生命に別狀ない模樣

城津邑事務所新築 十日から着工

【城津】待望の邑事務所新築に關し邑では當局に對し認可申請中であつたが、この程起債及び移轉の認可に接したので邑では八月二十七日及び九月三日の兩日に亘り指名競爭入札に附したところ、いづれも豫算超過に終つたので、七日最低入札者藍澤商店と工費二萬二千百圓で隨意契約を結んだが、新事務所は濱泉川南岸に近代式二階鐵瓦建、本館九十二坪、延坪百八十四坪、附屬家十六坪の堂々たるもので、本月十日着工十一年三月末竣工見込みである

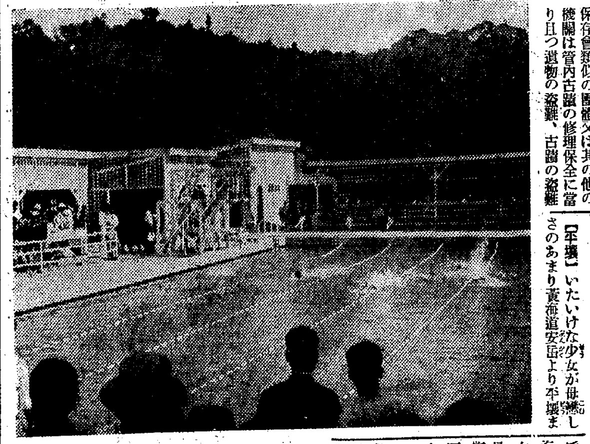

無情の母戀し 遙々涙の旅續け探せど見えぬ 哀れ!!少女の嘆き

【平壤】いたいけな少女が母戀しさのあまり黃海道安岳より平壤まで步き續けた涙の話—少女は黃海道安岳邑內林四次(一二)といひ彼女の語るところによると父の死後母は自分を知り合ひのところに子守として預け去る六月大同郡柴足面にゆくと稱して家を出たきり全く消息不明であり、母の懷が戀しくてたまらず遂に安岳より小さい足を引きずつて柴足面を訪れたが判らず、大同署に救ひを求めであるが、大同署では大いに同情して目下母の行方を搜査中

力泳展開 プール開き 競泳會賑ふ

【平壤】府公設水泳場落成記念競泳會は秋晴の七日午後二時から牡丹台公園公設グラウンドの新裝美々しいプールで開かれた、競技は落成式の後に行はれたが各小學校中學校選手の猛烈な力泳が展開され數々の好記錄を殘して午後四時半成功裡に終了した(寫眞は同競技會實況)

貧故の盜み

【全州】全州郡伊東面銅岩里五〇七崔判岩は日稼ぎ人夫として全州丸星支店に傭はれてゐたが約半年前から病みつき最近では一家四名が餓死を待つばかりの悲慘な狀態となつたゝめ彼の妻河吾音(二)は米代を得んため近所の家に忍び込み盜みを働いたことが發覺、目下全州署で取調べ中

不敵な小娘 湯屋主人の炯眼―とんだ强か者を捕ふ

【統營】六日午後二時ごろ邑內吉野町吉村湯屋に年齡十六、七の脫逃した小娘が入浴に來て現金廿五圓を番臺に預けたので、湯屋の主人は身分不相應の金額に不審を抱き事情を尋ねたところ、そのまゝ逃走した、湯屋からの屆出によつて統營署で行方搜査中、七日午前六時北新里某洞中を逮捕取調べた結果、高靈郡里朴順愛(一七)といひ、去る六日午前四時ごろ數島町唯一旅館に忍び込み就寢中の主人の財布から前記の金を竊取したこと判明、更に追調べしたところ濟州島、馬山、晉州、欲知島の各地で轉々流浪、飮食店の酌婦に雇はれては前借を踏み倒してゐた年に似合ぬしたゝかものと判つた

兄弟三人の竊盜團

【木浦】府內大成洞一二三無職姜泰先(二)は兄弟三人組の竊盜團をつくり去る二日午前十時頃府內仁平町問屋業尹相五方表門前で祇買のため混雜しゐるを奇貨として府內昌平町四尹相五方に止宿中の柿商陽東玉のチョッキのポケツから現金百三十圓入りの財布を竊取逃走し府內南町鐵道官舍裏側の芝草の中に隱して何喰はぬ顏をしてゐたが六日木浦署員に逮捕され目下餘罪取調べ中

呆れ果てた强盜 反對に縛りついた弱虫と 金五錢也を强奪のけちん坊

【海州】去る五日午後八時頃海州郡纓山面羅湖里七八〇金南植(二〇)と載寧郡新院面新豐里四二五金洙永(三〇)の兩人が海州郡席洞面鴨根里近くに差懸つた時、突如一名の怪漢躍り出して梶棒を以て兩人に打つて懸り金を出せと迫つたが兩人負けて居ず大立廻を演じた末、遂にこの辻强盜を縛り上げて附近の席洞駐在所に突き出した、この弱虫强盜は海州郡東栗面安谷里四一〇鄭東奎(三)とて餘罪取調中
その二—同じく五日午前三時半頃海州海南面梅南里一〇二七姜信模(二)が自宅內寢で就寢中、一名の怪漢侵入、妻に小刀を突きつけて出金を迫つたが金がないと答へると宅內を廻つて大枚五錢入りの蟇口を奪つて逃走、目下海州署で犯人搜査中

邑議の椅子ガラ空き 策動が祟り辭職者 八名連續の安州邑

【安州】遂に副邑長排斥問題の事成らず邑會議員五名が自責上連袂辭職したことは既報の通りであるが其後更に三名の辭職者を出し安州邑議員の椅子は愈よがら空きとなり將に閑古鳥の啼聲を聽かんとする有樣となつた、殘留組金鎭泓、金秉奎、久田、壽、松岡眞一の四議員の獨自の立場から近く友人として辭表撤回方の勸告をなす模樣で又佐藤邑長としても職責上一應は慰撫し撤回方を慫慂する筈である……が、跡を襲はないものとみられてゐるなほ次に來るものは補缺選擧で早くも立候補の顏觸れに一般は頗る興味を以て迎へてゐる

平壤府會

【平壤】平壤府會は九日午後一時から開かれ左の議案を附議すると決定した
▲不動產處分(鐵谷木工場建築物の處分)(仁興里二千五百十二坪の府有地賣却)(新陽里六百九十坪の府有地賣却)▲十年度一般會計豫算第三回追加更正(經常部增收見込臨時部道補助、經常部、土地賣却等の收入見込によるもの並に經常部水道工事費增額、臨時部バス車庫建築、澄淸閣移轉、鍾閣門復舊費)▲十年度府一般會計豫算第二回追加(全額補助による山手町道路改修工事費二千八百圓の追加)

城津邑會

【城津】邑會は六日午後三時廿分から邑會議室に開會
十年度歲入出豫算追加更生、漁港埋築費起債償還積立金設置及管理規則設定の二件を附議し、二、三質問の後可決次いで中居會計檢查委員より九年度歲入出會計檢査報告あり午後五時閉會した

監督局辭令

【大邱】大邱稅務監督局では七日附で管下職員の異動を左の如く發令した

慶北道廳官房主事 富樫不苦矢
兼任稅務監督局屬 命庶務課勤務(安東) 神之門善次郎
依願免本官 同(同) 松村智
命安東間稅課長 同(大邱) 林昌德
命晉州稅務署在勤 同(金泉)(稅務課長) 李英雨
命大邱稅務署在勤 同(同)
命金泉稅務署在勤 同(晉州) 鄭淳宇
命庶務課長

秋立てど冷風不訪 稀有の雨無し月 されど日照强く作物は立直 八月中の平壤氣象

【平壤】過般來七月末より續き込まれて、道內の流失、破壞等の被害、交通の一時杜絶の厄に遭つたが、比較的輕少に止つた、其の後、依然として雨季は上り天氣は概して良好、日射强く八日秋立てど冷風來らず、十日前後京阪神地方未曾有の水魔跡禍を他所に殘暑は愈よ烈しく打ち續いたが、中旬末頃より陰鬱な空模樣が數日間に亘つた後、天候恢復と共に朝夕は爽涼を覺え殊に月末九州南部より瀨戸內海を經て本邦を縱走した颱風の通過後、大陸高氣壓が出現してから秋風吹いて一入冷涼となつた平壤に於ける月平均氣溫は二四、九度にて平年の二四、三度に比し〇、六度、前年より一、五度の高溫を示し平均最高は三〇、五度で例年を超ゆる事一、四度で、これを過去の記錄に徵すれば大正十三年及び同八年には及ばないが昭和五年の暑氣に匹敵してゐる、降水量は僅に七二粍にて一日未明より早朝にかけての驟雨性降雨五〇粍が主要節となつて居り、平年量の二二三粍に比するときは一五〇粍の寡少を示して三割强に過ぎず斯かる寡量の前例は大正四年と同十三年に見るのみ、降水日數は十日で平年より三日少く、日照は概して旺盛、總時數二五七時間にて例年より四〇時間の多照で可照時數に對する百分率は六一となり九の增率を見た、既記の如く月初より久しく陰鬱、寡照、低溫の氣候不順も本格的の常態に復したから一時冷害を憂慮せられた各種農作物は次第に立直つた

日本棋院 昇段大手合戰譜 (1)

四段 宮下秀洋 先二先番 初段 松林茂比古

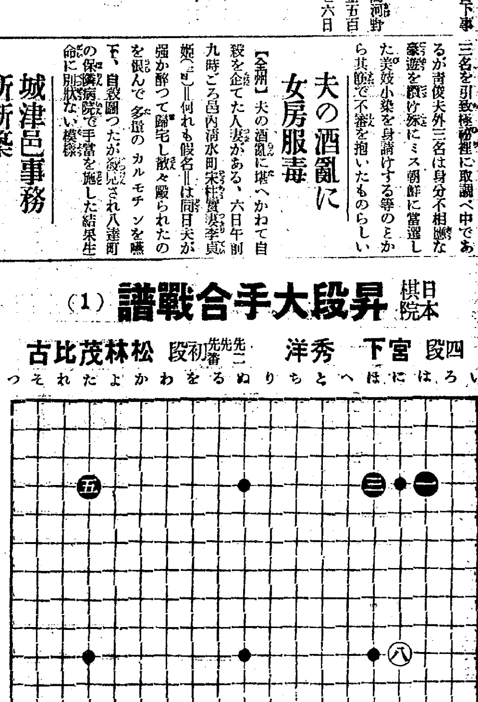

黑		白	
●一	は四	○二	た十六 9
●三	ほ四 1	○四	に十六
●五	た四 1	○六	ぬ十六 13
●七	は十四 3	○八	に十 7
●九	へ十七	○十	へ十六 10
●十一	と十六	○十二	ほ十七
●十三	へ十五	○十四	ほ十六
●十五	と十六 2	○十六	と十五 8
●十七	ち十六	○十八	ち十五
●十九	ほ十八	○二十	に十八 2
●二十一	ぬ十七	○二十二	る十七
●二十三	り十六	○二十四	り十五 3
●二十五	る十八 5	○二十六	る十六
●二十七	を十八		

(分) (一分以內は切捨)
所要時間累計 白 〇・五二 黑 〇・五五 (遲刻四十三分加算)
(制限時間各八時間)

對局者の言葉

(黑)五で六又は二一に割打ちするのもありますが—(白)八で「ほ十四」にケイマするなど、は、黑「に十二」と受けて居られても詰らないのでせう(黑)九で直ぐ「は十六」「は十七」に入り以下白「は十六」黑「に十七」白十四黑「ろ十七」白「ろ十五」黑「ろ十六」白「は十五」黑九白「に十四」と運ぶ通型も特に惡いといふのではないのですが、月並の形勢に陷つてしまふので—(白)十二で十三にノビるのは黑「は十七」と入られて此際面白くないでせう(黑)十五のカケツギがどんなものでしたか、「ほ十一」の肩あたりに打つて樣子を見る方が輕い捌きらしかつた とにかく、二七のノビまでは、少しくやられ形でせう

戰の跡

宮下四段は東北の產んだ鬼才、初段時代のスランプを脫してからはめき/\と腕を上げ近年の躍進は目ざましきものがあり、後輩羨望の的となつて居る、まだ適齡を終へたばかりの新進、その甲組花形となる日も決して遠い將來ではなからう、松林初段は台灣出身の青年棋士、恩師岩佐七段が病魔に侵されて以來、とかくに不遇の成績を示して居るが、同輩に一步を先んじられて居るが、明助そのものゝ如き君が性格に、何れにその棋力を伸ばさずに置くまい、自暴と倦怠とを棄てゝ、一路斯道への精進を心がけて欲しい○白二、四、六と宮下君得意の三連星、蓋し新布石を好んで踏襲する乙組棋士中の隨一と見られる●黑七で八の星に控へるのは、白「た十」の星に據られ「ぬ十」の天元と「ぬ四」とを見合ひにされる惧れがある、譜のカヽりは、その白の趣向を達成せしめず、急がしく打つて行く作戰なのである○白十二と押へ黑て十三のハネを忍び、十四とツイだ後の黑のツギ方を見て、策動しやうといふのである●黑十五とカケツイだ後の、白十六の切りは十目の瀧るところと見てよからうが、何となく白の外勢が物を云つて來さうな形勢である、黑のいやな布石ではなからうか

夏の醫學

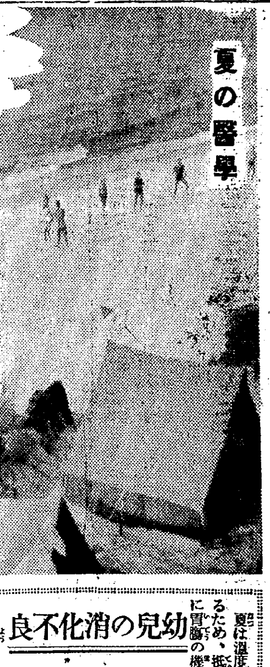

痛み方で異る 胃腸病の獨り診斷
みづおちの痛みは急性胃カタルか胃酸過多に多く、食後に痛むのは胃潰瘍の特徵 胃癌の痛みはさほど強くはありません

胃腸病は日本人に特に多く、その死亡率は、他の病氣の數倍にも達してゐますが、自分に現れた容態で凡そ、之は何病—と見當をつけるだけの知識があれば、はやく適當な手當が出來て、危險も自然と防げる譯です。さて胃腸病は大抵痛みが起り、その樣子が病氣によつて夫々違つてゐます。
みづおちは胃のある處ですから、其處が痛めば

大概胃の痛み

と思つて差支ないが、時として心臟病や肋膜炎等の時にもみづおちの痛むことがあるので、病名を知るには、他の症狀も考慮しなければなりません。
で、急性胃カタルの場合は、心窩部の痛みの外に、大抵は、吐がありその吐いた物には、膽汁の混つてゐる事も、多少の血液を混へてゐる事もあります。
その痛みが下腹部へ下り、續いて烈しく下痢するのは急性腸カタルを起したもので、兩方共慢性になると左程痛みはないが、局部を押すと、そこら一帶が鈍く痛みます。この痛みは又、常習便秘の時にも感じます。それから空腹時に心窩部が痛むのは、大概胃酸過多症で、胃液の分泌が多過ぎる病氣なので、痛みの外にも

酸つぱいゲツプ

が出たり、胸がやけたりします。胃病の中では胃癌は、殆んど不治といはれてゐますが、胃潰瘍の一つに數へられてゐる胃潰瘍といふのも中々の難症で、その痛みは食直後から、二時間位の間に起るのが特徵です。
痛みの程度もしく/\痛い位から、挾る樣な、灼く樣な痛みに至るまで樣々で、場所も心窩部ばかりでなく、背中の方へ突き拔ける樣に痛む事もあります。なほ胃癌になると、痛みを感じても左程烈しくないのが通例です。
また食後に膨滿を感じて、胃が重苦しく痛む胃弱は、よく嘔吐を催します。胃擴張、胃下垂も食後に之とよく似た容態を現しますが、胃擴張は胃弱よりは一般に容態がひどく、胃下垂には嘔氣がない。これらの胃腸病の手當としては、從來例へば、胃酸過多症には重曹の如きアルカリ劑を與へて酸を中和し、胃カタルで下痢するものには收斂劑を與へながら自然の恢復を待ち、便秘には下劑を用ひるといふ風に。

殆んど科學製劑

による對症療法の範圍を出ない物ばかりで、病原から胃腸病を恢復する事は中々困難な有樣でした。
處が『錠劑わかもと』といふ活性ヘーフェ菌劑は、胃腸の衰弱した細胞に活力を與へて、損傷を整調し、その機能を健全に還らしめる酵素や、食慾素といはれるインシュリン、ビタミン等を豐富に含んだ藥劑でありますだけに、胃腸病の治療に新機軸を齎したものとして推賞されてゐます。
例へば、胃酸過多症の人が之を服めば、胃液の分泌が調整されて多過ぎた酸が正常に復しますし、胃潰瘍なら潰瘍面に細胞が新生して自然と恢復に向ひます。又胃弱や胃擴張ならば、胃筋の弛緩が恢復し、胃カタルは消化液の分泌を促すので消化が充分に行はれ、下痢も便秘も自然的な快便に復するわけです。

幼兒の消化不良

夏は溫度のみならず、濕度も異常に昇るため、抵抗力の弱い幼兒では、身體、特に胃腸の機能が鈍る一面、飲食物が腐敗し病原菌が繁殖しやすいので、消化不良の一番多い時季です。
ですから幼兒にはお腹をこはし易い飲食物を避け、食べすぎをさせぬ事が肝腎ですが『錠劑わかもと』中には、胃腸の機能を根本から丈夫にして、食物の消化吸收をよくし、腸內を殺菌し、食物の腐敗、醱酵を防ぐ等の作用ある樣々の成分が含まれてをりますので、夏に起り易い消化不良の治療に豫防にまことに適當した藥であります。

人間の體力は如何して造られるか
疲勞の防止と病氣を治す原理

吾々人間の肉、諸臟器にエネルギーを與へて、仕事や野球、ラグビー、相撲など、運動勞務の力を出させる、その力を造り出すものは何であるか? 云ふまでもなく日常攝取する食物からであります。
食物の中には、皆さん御存知の樣に含水炭素、脂肪、蛋白質、無機質、ビタミンなどいろ/\の

榮養

素が包含されてゐますが、その中で所謂力、即ちエネルギーの源となるのは、主として含水炭素であります。
この食物中の含水炭素は、先づ胃袋で粥の樣な狀態に消化されると、次に腸へ行つて葡萄糖に變化し、それが血液によつて肝臟に送られグリコーゲンとなつて貯藏されます。
貯藏されたグリコーゲンは、必要に應じて血液によつて筋肉內に送られ、再び葡萄糖となり、そこで肺臟から送られて來た酸素と化合しますが、その狀態は恰度モーター・エンヂンのガソリンが動力を作り出すため燃燒するのと同樣で、これによつてエネルギーが發生するのであります。なほ

膵臟

から來るインシュリンと云ふ內分泌物は、この糖分のエネルギー化に參與する大切なものであります。
さう云ふ譯で、身體を激しく使ふ勞働者やスポーツマンの體內では、含水炭素が急激に消費されますが、只肉體の勞働に限らず、頭腦も、有名なマイヤン博士の實驗によれば、使用する時には休養時の二倍以上の葡萄糖が消耗するといふのであります。
しかし、身體のエネルギーを發生させるには、更に今一つ大切な榮養素があります。それはビタミンBで、この攝取が不足しますとエネルギーに化すべき含水炭素が充分に燃燒せず、疲勞が容易に恢復しませんし、また脚氣や結核などの病にもかゝり易くなるのであります。
日本人は主食が米飯でありますから、體力の源たる含水炭素の攝取には不足しませんが、それを攝れば攝るほど必要なビタミンBの攝取が、やゝもすると不足しがちなので、勤勞時の

精力

が續かず、平素でも疲勞から居眠りしたり、スポーツに際しては記錄がよくなかつたりするのみならず、過勞が積り積つて病氣になる運動選手が多いといふ樣なことになるのであります。
そこで以上のやうな弊を防ぎ、ビタミンBの缺乏をも補ふ意味から『錠劑わかもと』の服用も最も推奬されてゐます。これはビタミンBの含有量が生物中第一の豐富さである活性ヘーフェ菌から造られ、然もなほこの活性ヘーフェ菌特有の『グリコーゲン』を始め胃腸から分泌されるインシュリンと同樣の作用あるホルモン酵素、脂肪、蛋白質、無機質、ビタミン等の諸榮養素、及び十數種の活性酵素が網羅されて、體內に綜合的に働き、榮養を昂め、血液を新生し、全身の

組織

細胞に賦活して機能を强めますから、疲勞防止に顯著にエネルギー增進、疲勞防止に有效な許りでなく、結核、胃腸病、脚氣、貧血等の慢性衰弱病者が用ゐた場合は、よく病者自ら治す力を充實して、速やかに恢復の喜びに導くことが出來るのであります。
この『錠劑わかもと』は東京芝公園大門內通、榮養と育兒の會から廿五日分一圓六十錢、八十三日分五圓の、一日數錢にも當らぬ廉價で發賣されてゐますが、近來その類似品を勸める藥店もありますから御注意下さい。

骨骼と骨骼筋

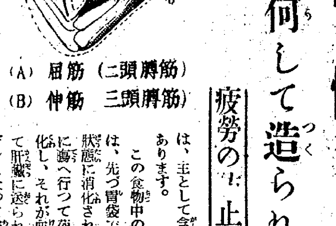

(A) 屈筋(二頭膊筋)
(B) 伸筋(三頭膊筋)

腹鳴り・下痢の― 慢性腸カタルが

小生、本年より某社に勤務致すやうに相成りました。勤めと云つても勞働の方ですから、早朝より夕遲くまで繼續的に激しく勞働しましたると、入社したばかりで仕事に慣れぬ事とて、身體は綿の樣に疲勞して、空腹の餘り暴食した爲に、何時とはなしに胃腸をこはしてしまひました。
それ以來は下痢ばかりして、食事時になつても腹がぐう/\鳴り、腹が空いたやうで、少しも食べられなくて困つて居りました。これが爲、社の方は休んで居りましたが、友人が元氣で働いてゐるのを見ると、羨ましくてなりません。(中略)
思案にくれて居りましたところ、恰度その日の友人が見舞ひに來てくれまして、いろ/\話した末『錠劑わかもと』を服んでみてはと云つてくれました。(中略)早速買つて來て服んでみました處、その日から下痢が止み、食慾が出て來ました。
その後、身體も肥て來て、腹鳴り止み、今ではすつかり元氣で、元の身體となりました。なほ今後も『錠劑わかもと』を常備藥として毎日愛用しやうと思ひます。
(長野) 川岸日昭

京城日報 朝夕刊共八頁

日滿會話辭典

附錄 滿洲事情

之程纏まった凡ゆる場合に必要な言葉を網羅し組織的に編纂された『日滿會話辭典』はあるまい

短期『日滿會話』修得の鍵はこれ!!

斯界の第一人者でラヂオ講座でおなじみの

東京外國語學校教授 宮越健太郎著

本書は日滿會話辭典であると同時に中國國語會話辭典でもある。また日本人の滿洲語會話辭典であるばかりでなく、滿洲國人のための日本語學習として至極便利な對譯の形式をとつてゐる。

つまり各篇、三列形式で、中央に滿洲語を置き、左列に邦譯を掲げ、右列に羅馬字で發音を示し四聲を注點してゐる。―滿洲語には假名で發音を注し、重念を附す。

日滿關係緊密の際本書は我國中學・商業・青年學校等の絶好滿洲語課外教科書

全編は分類編纂形式で
一、發音語法篇
一、會話篇
一、俗諺篇
一、類別單語篇
一、假名排列單語篇
一、常用動詞、形容詞、副詞篇
の六篇に分れ、別に附錄「滿洲事情」―滿洲帝國統治一覽表―を補ひ、實用本位に、新しい語彙を輯錄して、あくまで行届いた親切な編纂振りである。

今後少くとも滿洲語の二こと三こと位話せるだけの用意は、日本人として是非もつてゐて欲しい。

◇ポケット型新三六判 ◇千百九十六頁 ◇裝幀 柔軟 瀟洒

定價 二圓九十錢 送料内地十五錢・領土・滿洲廿錢

最新刊

現在滿蒙にあるもの、將來彼地に活躍せんとする人々、これから滿洲國見學に出かける方はお忘れなくぜひ一册。本書一册をポケットに忍ばして置きさへすれば、滿洲はおろか支那各地の旅行に少しも不便を感じません。

東京・神田 冨山房 振替東京五〇一番

面白いのでビックリ！安いのでビックリ!!

キング十月號

何處でも奪ひ合ひ!! 殘部僅少！早く早く!!

最も新しい話題、最も素晴しい感激、ズバ拔けた面白さを提供する『キング』は時代に敏感な人々の必携の雜誌だ!!

『世界の王座』の奪合ひ!!

▲日米水上大爭覇觀戰実記 祖國の名譽を賭した日米兩選手の大熱戰を目前に見るが如き觀戰實記

▲新教育問題のエチオピアを語る…土田豊 官命により詳にエ國を觀察した土田氏の貴重なる土產話！時節柄何人も見逃し難し!!

▲総監 澤錠太郎大將出世物語 何人も感奮興起の立志成功實話!!

▲各方面に活躍する世界の偉人を語る 全世界を歷遊し、大人物に面接せる九大名家が一堂に會して語る大特輯

感動小說 若き母 (谷崎精二) 涙なしには讀めぬ神しき母の愛物語!!

冒險実話 密林の怪奇 …南洋一郎 人と猛獸の死闘々々身の毛もよだつ大冒險實話

時代小說 東海の佳人 (白井喬二) 絶世の美女に思はぬ救刑！一讀大熱狂

恋愛小說 街の姫君 …菊池寛 色魔の奸計！佳人千惠の貞操の危機は迫る!!

侠客小說 意地張地藏 (子母澤寛) 死神にとりつかれた美女を救ふ侠骨菊太郎！

現代小說 淺間の夕燒 …濱本浩 喧嘩別れした夫婦の心情を深刻に描いた名作

探偵小說 幽靈賊 (三上於菟吉) 俤紳士の爲に流石の悪漢古山も死の斷首臺へ

時代小說 流罪者の母 …土師清二 遠島にされる義士の遺兒をもつ母親の悩み!!

評判小說 女よなぜなくか (中村武羅夫) 父か戀人か、佳人すみれは最後のドタン場へ

戯曲 荒川の佐吉 …眞山青果 侠骨と大親分相政の手に汗にぎる出會！さて

武勇講談 笹野權三郎 (大島伯鶴) 仇の娘に、槍の權三が一世一代の大危難!!

落語 釣りの酒 …柳家金語樓 落語界の人氣男が、大車輪の熱演！見逃がすな

現代小說 双鏡 (吉屋信子) 復讐か、戀か、美人姉妹の悩みは愈々深刻！

漫談 デパート漫談 …牧野周一 抱腹絶倒！愉快痛快此上なし

時代小說 伊織と勘兵衞 (尾崎士郎) 胡國の美姫を命がけで爭ふ二人の若武者!!

諧謔小說 禿頭問答 …鹿島孝二 夫の禿頭がもとで、飛んだ大悲劇が突發!!

痛快講談 豪快剛太郎 (神田越山) 男も惚々する美男侠傑が鬼神の如き大活躍

小山大佐豪快物語 米國ギャングと大格闘 名代の大ギャングを向ふに廻して日本刀を大上段！小山大佐決死の活劇！

手合 木村八段の特別発表!! 將棋必勝の急所 體驗より得たる平手必勝の勘所まで公開！ここさへあれば誰でも急に強くなれる

政界・実業界の苦労人 久原房之助氏縱横談 半生の奮闘、難局打開の體驗によって得たる處世、出世のコツを語る!!之ぞ萬人必讀の珠玉篇

面白くて大喝采請合！ 家庭円満 お座敷余興大會 手品・曲藝・奇藝・珍藝づくし!!誰にもスグ出來る樣に詳細な説明し

人氣花形の身の上ばなし 數奇な運命、波瀾の苦闘によつて今日を築いた花形の有りのまゝの自叙傳！ ◆挿繪界の寵兒 志村立美 ◆失敗から飛躍 岡讓二

忘れ得ぬ感激の思ひ出 山本達雄男を語る…鶴見左吉雄 無名の恩人を語る…安部磯雄 乃木大將を語る…前田利定 谷干城將軍を語る…栗原彦三郎

漫画 葵刈大將と和田邦坊 世渡り漫画問答 千軍萬馬の將軍と邦坊氏が、虚々實々の大論戰、笑ひ乍ら世渡のコツが分る

目下賣出し中の花形漫畫家の腕比べ！トテモ素晴しい傑作漫畫を満載！漫畫見るなら『キング』に限ると益々評判です。

▲「雜誌報國」記念計畫 五萬人大當り大懸賞發表!! 賞に思ひ切つた大奮發の賞品山の如し!!ハガキ一枚で此の幸福がつかめます!! 到る處で物凄い人氣です!!

此の大雜誌五十錢!! 見逃したら御損!!

發行所 東京小石川 大日本雄辯會講談社 振替東京二〇 各地書店販賣!!

驚く程若返る！

二十歳以上の御婦人はぜひ！

先づ、若返り化粧水のクラブ乳液で肌をしなやかにとゝのへます。次にキメを細やかにして、白粉下として比類のない効果を持つ、クラブ美身クリームをひいた上に、特殊な原料と精微な粉で出來てゐる、クラブはき白粉をつけますと、白粉がムラなく美しくついて、若々しいお化粧が出來ます。このやり方ですと、どう見ても、五つ六つは確かに若返って見えます。

クラブはき白粉は特殊な原料と精微な粉で出來てゐますから、どんなつきにくい所でもムラなくつき、驚くほど永持ちしてお化粧崩れが致しません。

色は、肌色、オークル、クリーム肌色、濃肌色、白色など十二色あります

クラブ白粉

若返り化粧水 クラブ乳液

綜合ホルモン含有 專賣特許

B—58

遞相の椅子を繞って 閣僚意見一致せず

首相兼攝までの經緯

【東京電話】床次遞相逝去に伴ふ後任問題に就ては、岡田首相に初め組閣以來の知り合ひから望月圭介氏を取りたい考へであり、內田鐵相、山崎農相なども望月氏を推すに至つたが、町田民政黨總裁は組閣當時と事情を異にするとの理由から望月氏の遞相に反對し、黨內の意向をまとめて後任遞相として川崎卓吉氏を推すに至つたが、內田、山崎の兩相が頑强に反對するに至つたので、遂に後任遞相はこの民政黨よりの入閣に對しては惡く事態の推移を見た上決定することになり岡田首相の兼攝に決定したが、かくの如く遞信大臣の後任決定に對して民政黨と內田、山崎兩相などの政友會除名組と對立抗爭を來たし遂に兼任遞相を決しなかつたことは岡田內閣の前途に一大暗影を投ずるものと注目されてゐる

首相兼攝に 高橋藏相不滿

【東京電話】岡田首相は兼任遞相を決定し得ず遂に兼攝とするに至つたので首相自ら高橋藏相に對して電話をかけ右の旨說明したるに對し藏相は「御心事はお察ししますがやむを得ないでせう」と兼攝に不滿を洩らした由である

第三黨の勢力墜ち 政民抗爭激化

床次氏の急逝と政界

【東京電話】床次遞相が急逝したことは氏が政界に重きをなす大きな存在であつただけ、今後の政界動向に相當大きな影響を及ぼすものと見られる、即ち政友會が現內閣に對し非常な反感を持ち、充分倒閣の意思を有しながら常に黨の一致結束が出來ず、その目的を遂し得ないのは、黨內に隱然たる床次勢力が雖つて之を牽制してゐたためであつた、然しながら床次氏亡き後はその中心勢力を失ひその勢力は分散し、從つて從來事每に床次派に好意を寄せ鈴木總裁に黨首腦部の意圖を牽制してゐた舊政友系もその態度を改め、黨中心の行動をとるの外なきに至るべく、その結果黨內結束が强化され、政府に對する追擊力を增大することは火を見るより明かである、この情勢よりすれば、來るべき議會に於て政友は劈頭現內閣に不信任案を叩きつけ雌雄を決せんとすることは、これまた明瞭であり、一方次期政權を狙ひ床次氏を中心として畫策されてゐた所謂第三黨(新黨俱樂部)も大蹉跌を來し、結局政民兩派の野黨與黨の色彩が益々明白となり、抗爭は一層激しくなるであらう

遞信大臣の後任 岡田首相兼攝

けふ葉山で親任式

兼任遞信大臣

【東京電話】床次遞相逝去に伴ふその後任については、閣內の意見一致を見ないので取敢ず岡田首相が兼攝することに決定、首相は八日午後葉山御用邸に伺候 天皇陛下に拜謁仰せつけられ內奏、御裁可を仰いだ結果、九日午前十時左の如く親任式を行はせらるることとなつた(寫眞は岡田首相)

內閣總理大臣從二位勳一等功三級 岡田啓介

從二位を賜ふ

【東京電話】畏き邊りでは遞信大臣床次竹二郎氏危篤の報を聞召され、同氏が多年立憲政治のため盡した功勞を嘉せられ八日左の如き敍位敍勳の御沙汰を賜はつた

正三位勳一等 遞信大臣 床次竹二郎

敍從二位(特旨を以て位一級進めらる)

授旭日桐花大綬章

故床次氏發喪

【東京電話】床次遞相の喪は八日午後六時十五分正式に發せられた

床次遞相の死因

稻田博士經過を語る

【東京電話】故床次遞相の病狀に就ては七日午後五時稻田博士より漸次快癒に向ひつゝありとの發表があつたに拘らず八日朝急逝したので稻田博士も意外の有樣であるが、八日午後四時半同博士は故遞相の病氣經過を左の如く發表した

床次遞相は昨年二月中耳炎を患ひ、次で三月風邪に罹り、その風邪はカタル性の肺炎であつたが、當時政務に奔走し殊に七月組閣の際は二、三日徹夜されたそれが甚だしく身體を疲勞させた本年七月十五日頃二回程下痢あり、呼吸困難にして胸內苦悶を訴へ橫臥すると能はず、坐つて蒲團にもたれてゐた、廿二日自分は初めて遞相の容態を診察したが、その時は可なりの重態で心臟性喘息と心臟性氣管支カタルと診斷した、七月廿六日に至り漸次快方に向ひ九月には轉地が出來るやうであつた、ところが七日夜來四回の下痢あり、八日朝六時卅分胸內苦悶を訴へ、二、三分後は全く危篤狀態に陷つた、突然のことで之は病氣の性質上豫期することが極めて困難であるから已むを得ない、今にして思へば八月十五日の發作に於て頸狀動脈の中等大のものが閉鎖し今日に至つて最大の動脈が閉鎖するに至つたものであると思はれる

故床次氏のデスマスク

【東京電話】大政治家の面影を永久に遺すため遺族その他の希望により、八日午後三時半から彫塑家赤井秀氏によつてデスマスクが取られ同四時半終了、眠るが如き大往生の姿がデスマスクに納められた

臨江口に匪襲

【新義州電話】匪賊頭目占滿洲の部下黃衛學、黃衛長以下廿名は十名に滿洲國警官の制服を着せ、長銃を持たせ、十名はモーゼル拳銃を持つて、七日夜九時頃滿洲國安東省臨江口を襲擊し、第三小學校生徒二名などから金品を强奪して引揚げたが、襲擊に際し臨江縣警察官派出所の警士乾殿臣ほか一名は堡壘の上から匪賊に合圖し、先頭隊が入り込むや鐵格子を下して侵入を助け、なほ賊の引揚げとともに銃器彈藥を携帶のまゝ賊に投じ逃走した

滿洲移民會社 愈よ原案成る

資本金千五百萬圓

【新京七日聯合】懸案の滿洲移民會社の創立について對滿事務局が主體となり成案作成中、最近成案を得たので拓務大藏等關係各省に移附、本年中に成立、恐らく事業開始は明年春の見込である、資本金一千五百萬圓全額拂込、內譯滿洲國五百萬圓、滿鐵五百萬圓、內地資本家五百萬圓である

三國會議 ストレーザで開催されん

エ伊紛爭解決の機運

【パリ七日聯合】聯盟の討議とは別個に英佛伊三國首腦間に會議を開いて伊エ紛爭を解決せんとする機運はその後益々濃厚となりつゝあり、信ずべき筋の傳へるところによれば、三國會議はムツソリーニ首相の出席を可能ならしむるため北伊のストレーザに開かれる模樣で、これに對しフランスからはラヴァル首相、イギリスからはボールドウイン首相或はホーア外相が出席するものと見られる

聯盟理事會

【ゼネヴァ七日聯合】聯盟理事會公開會議は七日午前十時半より開會されたがイタリー、エチオピア紛爭問題の審議に入らず經濟問題を審議、委員會の報告、聯盟規約改正案を審議したのみで約三十分にして散會した

聯盟總會は愈よけふから開會

エチオピアの作戰注目

【ゼネヴァ八日電通】第十六回國際聯盟年次通常總會は愈よ九日より一週間ゼネヴァで開催されることとなり加盟五十四國代表は既に相前後してゼネヴァに到着した、九日午前十時半より議長、副議長の選擧から議事に入ることになつた議題十數項の中一般に關心を惹いてゐるものは左の三項目である

一、ポルトガル、メキシコ、チエツコスロヴァキアの三常任理事國の任期滿了に伴ふ改選

一、ヘーグ國際司法裁判所裁判長安達峰一郞博士逝去に伴ふ判事補缺選擧

一、交戰國に對する武器軍需品の輸入禁止

ラ首相は巴里に止る

【パリ七日聯合】ラヴァル首相は理事會の經過報告旁々聯盟總會打合のため八日午前パリに歸還するはずであるが、九日の第十六回聯盟總會開會までにゼネヴァに引返すことは到底困難なので、總會にはエリオ無任所相及びボンクール氏が出席することゝなり、ラヴァル首相は當分パリに止まる模樣である

英伊の暗鬪

聯盟脫退を繞り 伊の態度は依然强硬

【ゼネヴァ七日聯合】英佛兩國におけるファシスト運動は伊エ紛爭の尖銳化と共に猛烈を極めてゐるが、イタリー政府筋では萬一英佛兩國代表がかゝる國內情勢に引きずられてイタリーに對し眞向から强硬態度を示すやうなことになれば、イタリーも國際聯盟を脫退するの外なく、その際責任は全然英佛側の負ふべきものであると仄めかし、盛んに英佛を牽制しつゝあるが、一方イギリス政府筋ではエジプトに入り込み密かに獨立運動を策しつゝある事實を重大視してゐるが、萬一イギリス政府がイタリー政府に對し正式抗議を發するやうな事態に立ち至れば聯盟の事業遂行にも少からぬ影響を免れず、成行に頗る注目されてゐる

十滿里の滿人部落にペスト發生六名死亡、死體檢查の結果眞性と判明附近住民は大恐怖を來し通遼市街方面に陸々避難中であるが通遼ペスト防疫事務所では現地の交通を遮斷して極力防疫に努めてゐる

米國檢事が ナチス旗侮辱

獨大使から抗議

【ワシントン七日電通】駐米ドイツ大使ハンス、ルーター博士は本國政府の訓令に基き七日國務省にハル長官を訪問、紐育米國檢事のナチス黨旗侮辱事件につき口頭を以つて抗議を行つた、右侮辱事件は紐育檢事ルイス、ブトロスキー氏が過般ドイツ汽船ブレーメン號の乘組員取調に際しナチス黨旗は海賊旗に似てゐるからアメリカの港灣に於て揭げる場合は人心を刺戟しべく行進を起させる惧れが充分あると放言し同時に船員を釋放したる右はナチス黨旗に對し海賊旗に似てゐるなど重大侮辱を與へたことが問題となり、米國政府その他も國務省に注意を喚起してゐる

若い女身投げ

八日朝八時頃京城漢江神社下流に廿四、五歲の朝鮮人女が飛び込み自殺を遂げた、正午頃發見したが身許不明

兵營の美談

龍山野砲第二十六聯隊第七中隊一等兵船瀨幸太郎君(二三)はさきに鄕里宇治山田市の消防自動車購入に匿名で見舞金一封を送つた善行が判明した、同君はひごろから貧しい實家に、支給される給與金全部を送金してゐたとも判明、また龍山步兵第七九聯隊第三中隊二等兵松田重清君は、朝鮮人の貧困者のためにとて小遣錢を節約し金一封を同聯隊長に寄託し同時に國防獻金をも軍愛國部に申出た

本社主催 第十二回 全鮮野球爭霸戰 第二日目

大會最初の大本壘打 輝く最高の球技

湧くよファンの熱狂

如何なる球神の戲れかダイヤモンドを繞つて球技の大爭鬪は演じられた、大會二日目、八日の京城球場は濃霧に三大試合、時ならぬ颱風が捲き起つたのである、北鮮の雄 全咸興もろくも 大田勢に敗れて姿を消す、次(三めん記載)は新鋭全仁川軍よく前年度の覇者殖銀を向ふに堂々の陣を張つて敗れたりといへど「天晴れ!天晴れ!」と萬雷の拍手を浴びる、第三戰、新興釜山實業軍と湖南の古豪全州軍登場する頃は、全スタンドは湧き返る興奮のるつぼだ、何れも幸運の不戰一勝者同士、準決勝へ進まんとの意氣込みは俄然劈頭から壯烈なる競合を演じ戰ひ半ばを過ぎて波瀾重疊、この間釜山軍池田君の大會最初の大ホームランが勝卷となつて滿場のファンをして全く陶醉境にひき入れたのであつた

池田君の本壘打

釜實 全州 戰最初から波瀾

南鮮の兩豪が準決勝の登場權を爭ふ大會第二次戰──慶南代表釜山實業對湖南代表全州の不戰一勝者戰は引續き八日午後三時五十三分から開始された釜山先攻、審判(球)早速(壘)坂井、高原三氏

釜山實業	200	103	502	13
全全州	400	105	000	10

◇一回(釜)金鍾、豐田共に四球鈴木の犧打に送られ、平野とのスクヰーズ成つて金鍾還へり、池田四球で一死滿壘、北原は三振したが投手ボークに豐田得點原田一飛▲(全)藤崎四球で出で桐原二前バント一壘落球に一壘に進、桐原二盜なるや國分中越え二壘打を放ち忽ち同點、中山三振、金子右前安打し、山澄も中前テキサスで國分生還、次いで捕逸に金子還へり山澄三進て刺され、黑岩の二飛で山澄ホームを衝いて刺され、高柏の投前に熄んだが逆に一點をリード 端なくも劈頭から波瀾を捲起した(釜二──全四)

◇二回(釜)李安打性の遊飛を野手後退して逆シングルの妙技、金春左飛、金鍾右飛▲(全)伊藤遊飛、藤崎一壘ライナー、桐原遊飛(兩軍零)

◇三回(釜)豐田、鈴木三振平野捕邪飛▲(全)國分四球、中山中飛失金子の犧打に兩者進壘したが山澄三振黑岩投ゴロ(兩軍零)

◇四回(釜)池田第一球ストライクを見逃し第二球目の直球を一擊すれば球は延びるにまかせて **センター ホール右直下へ楓越え 今大會最初の大本壘打となり觀衆總立ちとなつて拍手を贈る、** 北原二飛、原田二飛、李は三振したが、その差一點に追ひ詰む▲(全)高柏四球で出で伊藤の犧打と藤崎の一飛で三進、桐原の遊飛一壘惡投で高柏生還、桐原二盜したが國分三振(兩軍一點)

◇五回(釜)金春三飛、金鍾三壘ライナー、豐田一飛▲(全)中山三飛、金子四球で出で山澄中飛の二死後二盜を企てゝ刺さる(兩軍零)

◇六回(釜)鈴木四球に出で平野投前一壘後逸で鈴木一躍ホームイン、平野そのまゝ三進、池田三飛野選に生き二盜、投手二壘牽制を野手後逸して平野生還、北原の遊飛で池田三進し原田とのスクヰーズ成つて三點を得、李捕邪飛に熄んだが逆に一點をリードす▲(全)黑岩右中間に三壘打し、高柏は四球二盜捕逸で黑岩生還、高柏三進し、伊藤の中前安打に還へる、伊藤は二盜に失し、藤崎二飛トンネルで出で桐原遊前內野安打、國分四球で一死滿壘となり中山の遊飛は藤崎を本壘に封じたが金子左前安打して桐原を還し、山澄の二遊間安打の波瀾に乘じ國分、中山生還、黑岩中飛に熄んだが五點を得て此のところシーソーゲームを繰り返へす(釜三──全五)

◇七回(釜)金春遊飛失、金鍾三邪飛、豐田中前テキサス、續く鈴木遊飛失に金春生還、同時に豐田の三進を刺さんとして捕手三壘に暴投し豐田そのまゝ生還鈴木三進平野投前バントハンブルで鈴木も生還し續く池田左中間に二壘打を放ち平野生還=北原三全州高柏投手となる=北原二飛に池田三進、原田投前バント野選で池田還へり、北原三進李またもバントしたが北原本壘を衝いて刺され、捕逸に走者二、三壘を占む金の左飛に熄んだが五點を收め **形勢逆轉兩軍 よく打ち壯烈な 打擊戰となる** ▲(全)高柏三飛、伊藤左飛、藤崎三振(釜五──全零)

◇八回(釜)金鍾三飛、豐田左中間安打、鈴木も遊前內野安打、平野の二飛は鈴木を二封したが豐田三進、池田中飛▲(全)桐原三振、國分右飛、中山遊飛

◇九回(釜)北原中飛、原田二飛惡投、李遊飛深く金春の左飛落球で一死滿壘、續く金鍾の二飛野選で原田生還、豐田中飛で李も生還、早川中飛、此の回二點を加へて三點リード▲(全)金子三飛一壘、犧打で一壘二壘を占めたが山澄の安打性遊ライナーを金子早まつて二壘に併殺、二死後黑岩四球、高柏遊石を拔いて再び波瀾を見せたが伊藤三振し、全州の猛攻も空しく數度の **シーソーゲームの後 幸運釜山勢に 惠まる** (閉戰五時五十分)

釜山(先)		打	得	安	犧	盜	振	球	過	殘
左	金鍾萬	5	1	0	0	0	0	1	0	1
一	豐田	5	2	2	0	0	1	1	0	1
二	鈴木	1	1	0	1	0	1	1	1	0
二	早川	3	1	1	0	0	0	0	1	0
遊	平野	3	2	0	2	1	0	0	1	2
三	池田	4	3	2	0	1	0	1	1	1
中	北原	5	0	0	0	1	1	0	0	0
投	原田	3	1	0	2	0	0	0	0	1
捕	李四英	5	1	1	0	0	1	0	0	1
右	金春生	5	1	0	0	0	0	0	0	1
	計	39	13	6	5	3	4	4	4	8

全州		打	得	安	犧	盜	振	球	過	殘
二	藤崎	4	1	0	0	0	1	1	2	0
一三	桐原	4	2	1	1	2	1	0	1	1
一投	國分	3	2	1	0	0	1	2	2	1
遊	中山	5	1	0	0	1	1	0	2	1
補	金子	3	1	2	1	0	0	1	1	1
左	山澄	5	0	2	0	0	1	0	1	1
右	黑岩	4	1	1	0	0	0	1	0	2
三投	高垣	3	2	1	0	1	0	2	0	1
中	伊藤	4	0	1	1	0	1	0	0	0
	計	35	10	6	3	4	6	7	9	8

備考 ▲試合時間一時間五十七分▲二壘打池田、國分▲三壘打黑岩▲本壘打池田▲逸球李二、金子一▲併殺全州一▲ボーク國分▲野選高垣

けふの試合

(一時) 京城府廳(一壘)─平壤實業(三壘) 審判 石井、中村、日置三氏

(四時半) 大田鐵道(一壘)─新義州(三壘) 審判 竹內、白石、坂井三氏

第一高女と女高普 五たび對戰す

女子中等庭球の爭霸決せず 遂にけふ優勝戰行ふ

朝鮮軟式庭球聯盟主催、本社後援の京城女子中等學校リーグ戰の第二日目は八日午前九時から京城運動場で開始、接戰の末第一高女と女高普が四勝一敗同點となり、兩校に依つてリーグ戰の首位を決定する試合を開始した、兩校が優勝戰に顏を合せることは昨年度より五回、この內四回は女高普軍のために勝星を攫まれてゐるので、第一高女軍としては負けられない試合、兩軍の應援物凄く、ゲームは最初からエキサイトした、第一高女軍の二組は調子惡く、續けざまに破れたが、大將の牧野、江川組好く奮戰して女高普の大將李福淑組を四─三で退け、好調子に乘つて金順沃、李春鄕組を四─二で倒し、殘りの一組吳東熙、金順妙組との一騎打となつたが、日沒のため遂にけふ九日午後五時から同コートで月桂冠を爭ふことになつた

寺內中將近く 大將に昇進

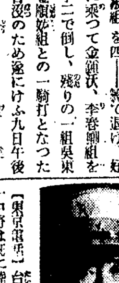

【東京電話】台灣軍司令官寺內壽一中將は旣に陸軍中將の實役年限六年を終了するので近く左の如く進級することとなつた

台灣軍司令官 伯爵陸軍中將 寺內壽一

任陸軍大將

通遼西南方に ペスト發生

【通遼七日聯合】通遼西南方約二

けふの天氣

東南の風强く雨

暴風警報

(八日午後二時仁川觀測所發)北東の風强く降雨あるべし、咸南、江原、黃海の各沿岸を警戒すべし、颱風の中心は濟州島附近にありて七三〇ミリを示し北に進行中

▲八日午後九時仁川觀測所發、暴風の惧れあり、全南北、慶尙南北の沿岸及び內陸を警戒す、颱風七三〇ミリを示し濟州島附近にあつて北東に進行、朝鮮南部を通過すべし

▲風雨强かるべし京畿道、忠南北、江原道の沿岸及び內陸を警戒す

法政對帝大 十四回で無勝負

【東京電話】法政對帝大第二回戰は、八日午後二時四十五分から引續き天知(球)齋藤、關口、梶上(壘)四氏審判法政先攻で開始、十四回の補回戰となつたが四對四のドロンゲームとなる、閉戰五時五十五分

法政	000000301	00000	4
帝大	003000001	00000	4

るいれき リンパ腺結核 おススメできる本病の手當效果

瘰癧(腺病)は菌の作用で首、脇の下など體內各部の淋巴腺を侵しグリグリを作る病で、人に嫌はれ肺や腸を患くするから、油斷せず充分の加療が第一である 本病の研究に永年苦心す和歌山市三年坂大通る、いさご專門藥院に獨特の療養法實驗で健康の更生を發表し、卽ち名で無料御送りするが本療法實驗者に大變喜ばれてゐる。京城日報愛讀の病者には謹んでせず同院又は神戶市諏訪山通電市バス停留所前るいれき藥院宛ハガキで申込がよい

東萊溫泉 鳴戶旅館 電話六番・一〇六番 內湯設備完全 家族的間借 鳴戶別館 電話一二八番

於金鮮清酒品評會 每回優等賞 連續受賞盃及領 ハツマル 濱鶴 釀造元 馬山 濱田酒造場

高級化粧洗濯用 レコード石鹸

鐵道受驗 就職 國有鐵道從業員一萬人募集あり志望者は本會發表に依つて學び受驗合格せられよ 本會規則見本は切手封入ハガキで申込次第送呈 東京市 鐵道學會

新刊 九月號 雜誌半額 有益な月遅れ雜誌定價表貳錢封入請求次第送呈 京城岡崎町五八 振替京城二二七五 京城雜誌會

京城 金 地金 分析 賣買 銀 合資會社 杉山商會 高價買入 京城明治町 合資會社 杉山商會 電本七四

丸久式製粉機

丸久製粉機 用途 十馬力用 五馬力用 三馬力用 二馬力用 其他各種有 一馬力用 半馬力用 足踏用 米、小麥、ソバ其他一般穀類、鑛石、粘土、木炭、タドン原料、線香原料、牛馬飼料、トウガラシ等ソース原料、藥料、染料、西洋酒料、肥料、米高粱、砂糖、味噌、ジャム軟膏類等ノ一般細粉荒割及攪拌混合ニ最適なり

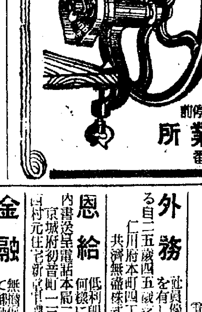

丸久手廻製粉機 動力用に同じく各種原料に應用して能率石臼の五倍 大規模大量製作により可驚廉價提供 (カタログ進呈) 大阪市東區東雲町停留前 久保田工業所 電話東三〇〇五番

糖尿病

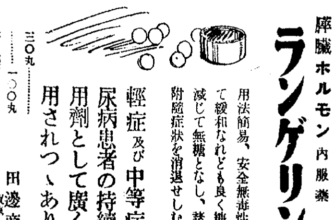

膵臓ホルモン 內服藥 ランゲリン 用法簡易、安全無毒性にして緩和なれども良く糖尿を減じて無糖となし、諸種の附隨症狀を消退せしむ。 輕症及び中等症糖尿病患者の持續連用劑として廣く賞用されつゝあり。 三〇丸…… 一〇〇丸…… 署名藥店にあり 田邊商店 東京・大阪 L一三〇

朝鮮土產 人蔘エキス

古本高價買入 御一報次第御伺ひ致します 京城本町二丁目 電話本局二七四二番 翠誠堂書店

父勝一儀八月三十日急性腦炎を病み療養中の處藥石効なく九月七日午前十一時死亡候生前特知諸賢に御知らせ申上候尙葬儀は九日午後四時自宅出棺當地淨江寺にて執行仕るべく候 昭和十年九月八日 江景中町 嗣子 岩崎朝雄 男 岩崎壽一

三越店員募集 內地人男女店員 二十歲迄中等學校卒業程度 內地人男女小店員 十六歲迄小學校卒業程度 身體强健にして堅實に當店の詮衡を受けたる事なき者 市內に確實なる保證人二名を要す 右希望者は自筆履歷書に最近の寫眞添付九月十三日迄に當係宛送付せられたし 面會日追つて通知す 三越京城支店人事係

內勤採用 採用人員 一名 二十五歲以上ノ內地人男子 身體强健、品行方正、可成妻帶者ニシテ甲種商業卒業ノ者 確實ナル保證人二名ヲ要ス 履歷書送ラレタシ、面會日通知ス 南大門通一 日本生命

特別案內

電話 高價買入、金融、番號交換、月賦貸付品券高價買入 取引迅速 秘密嚴守 御報急報上 明治町二ノ六 電本四〇番 電話取引

金融 無擔保で御融通致しますに得々御利用下さい 月賦返濟法 月三回返濟法 日掛返濟法 京城櫻井町一丁目五八 互助會

恩給 低利即時立替融通致します秘密嚴守 何樣にも御相談致します 內書送呈 電話本局二六三三番 京城府西四軒町一三五 西村商會

外務 社員優遇し保證人を要し市內に精通せる二十五歲迄の有識者を求む 仁川府本町四丁目四番地 共濟無盡株式會社仁川支店

喫茶店 店舖都合に依り讓り度し 御希望の方は本町二丁目 電本三九六番

金融 の事なら何でも御相談に應じます御出で下さい 恩給電話不動產手形及月賦日掛けの便もあり 京城本町五ノ一 電本一七三番 合名會社

女中入用 年齡二十五六歲前後の方至急入用 希望者本人來談ありたし 京城本町二 山本旅館

五號活字十五字詰 一回五行 一圓五十錢 活字は一回每に五十錢增 料金は前納の事但就職廣告に限り特に壹圓にて揭載す 京日案內

淋疾・黴毒 男女生殖器病 塩井皮膚科 黃金町一丁目

うなぎ 川魚料理 蒲燒 柳川 鳥水たき 松園

贊化病院 京城府明治町一丁目 電話本局二二四番 內科 小兒科 入院隨意 普通及傳染病室 醫學博士 古城憲治

本社主催 第十弐回 全鮮野球爭覇戰 【第二日目】

ファン大衆興奮

讃へ大田の健棒・仁川の善戰

球神は微笑を投ぐ

若人は競ひ、天に讃ふ府スタンドのファン大衆は興奮の卷、地上に繰なす球技の魅力に球神は微笑む大會第二日は日曜日のこととてファン大會場に殺到、試合も文戰戰、第一試合、大田對咸興の地方同士の對陣となり、湖南勢に凱歌があがれば、つぎは中央推薦全州が前年度の覇者殖銀と中央同士の對時である、仁川は玉碎策戰によく健鬪して殖銀をして僅か五點に喰ひ止めたが、流石に殖銀の堅陣は一の得點も許されず、遂に大會の華と散つたのであつた

玉碎の全仁川

殖銀堂々覇者の貫祿

(夕刊つゞき)第二回戰殖銀對全仁川試合は一時十分開始、仁川豫想以上の好鬪振に三回までは巧にピンチを切り拔けて殖銀に得點を許さなかつたが、四回から殖銀一點づゝ獲得の確實な戰法をとり、俊卒吉本に投手を代へて遂に仁川の打線を完封して五A對零で快捷した、併し仁川の大敵を恐れざる堂々の挑戰ぶりは滿場好感を以つて迎へられその健鬪は賞讃を博した、夕刊後の經過次の通り

◇四回(仁)清水左中間安打に出たが、芳賀遊飛、門家の三僴は清水を併殺▲(殖)牧野中堅越二壘打し、佐田の遊僴トンネルに三進し投手が一壘を牽制する間に牧野本盗を企て、成功山谷四球捕逸に佐田三進し、山崎右飛、島原捕邪飛で二死後田原四球で出たが保田打者の時佐田本壘を暴盗して刺さる(仁零——殖一)

◇五回(仁)熊、藤本凡打し、戸祭四球で出たが小林左飛▲(殖)保田中前安打、佐藤の三僴軟打はヒットとなりPH吉本一邪飛に討ちとられたが牧野の遊僴失で保田生還、佐田三飛山谷三振(仁零——殖一)

◇六回(仁)橋口四球(殖銀吉本投手となり牧野右翼へ)中本の二僴は橋口を二封、清水も二僴で中本を併殺▲(殖)山崎一僴島原三僴邪投に生き、田原中飛保田四球の後佐藤三遊間を拔いて島原二壘から一擧に生還し、吉本の二僴は佐藤を封殺したが(仁零——殖二)

◇七回(仁)芳賀一邪飛、門家弟二壘頭上を拔き、熊三振の時門家弟二盗し、藤本の中前安打で三進したが、戸祭三振▲(殖)牧野一邪飛、佐田、山谷四球で出で山崎の犧打に走者二、三壘を得、島原の左翼線に沿ふ二壘打で二者生還二點を增す 田原二僴(仁零——殖二)

◇八回(仁)門家兄四球、橋口の遊僴に二進したが中本左飛、清水右飛▲(殖)保田三邪飛、佐藤遊僴、吉本二僴(兩軍零)

◇九回(仁)PH大武、中村、藤山三者凡退し仁川の健鬪も及ばず五A對零、殖銀覇者の貫祿を示す(閉戰午後三時)

仁川(先)		打	點	安	犧	盜	振	球	失	殘
三遊	戸祭	2	0	0	0	0	2	1	0	2
二	小林	3	0	0	0	0	0	0	0	1
二	門家(兄)	0	0	0	0	0	1	0	0	1
捕	橋口	3	0	0	0	0	1	1	0	0
投	中本	4	0	0	0	0	0	1	0	0
中	清水	4	0	1	0	0	0	0	0	0
遊三	芳賀	2	0	0	0	0	1	0	1	0
PH	大竹	1	0	0	0	0	0	0	0	0
右	門家(弟)	3	0	1	0	1	0	0	0	1
PH	中村	1	0	0	0	0	0	0	0	0
一	熊	2	0	0	0	0	1	1	1	1
PH	藤山	1	0	0	0	0	0	0	0	0
左	藤本	3	0	1	0	0	0	0	0	2
計		29	0	3	0	1	6	6	2	8

殖銀		打	點	安	犧	盜	振	球	失	殘
三	佐田	2	1	0	0	2	0	3	0	1
二	山谷	2	1	0	0	2	2	3	0	3
中	山崎	3	0	0	1	0	0	1	0	1
一	島原	5	1	1	0	0	0	0	0	0
左右	田原	3	0	1	0	0	0	2	0	2
遊	保田	4	1	2	0	0	0	1	1	3
捕	佐藤	5	0	2	0	0	1	0	0	1
右	加門	2	0	0	0	0	2	0	0	0
右投	吉本	3	0	0	0	0	0	0	0	1
投右	牧野	3	1	1	0	0	0	1	0	2
計		32	5	7	1	4	5	11	1	14

備考▲試合時間一時間五十分▲二壘打牧野、島原▲暴投中本一▲逸球橋口一▲併殺殖銀二

仁川(先)	000	000	000	0
殖銀	000	111	200	A 5

明大復讐す 對立二回戰 10—3

【東京電話】東京大學リーグ戰、明立二回戰は八日午後零時三分より神宮球場で伊丹(球)長澤、片桐、森(壘)四氏審判、明大の先攻で開始、結局十對三で明大の復讐成る、閉戰二時五分

バッテリー 立敎=有村、成田 ▲明大=山脇、岩井

立敎	100000020	3
明大	214020100	10

女子庭球戰 二日目の戰績

朝鮮軟式庭球聯盟主催、本社後援の京城女子庭球大會(リーグ戰)第二日は、八日午前九時から京城運動場コートで擧行、各選手共熱球の打合に終始した、戰績左の如し

同德女 4—3 第二高女
第一高女 1—3 二高女
女高普 3—1 同德
進明女 2—3 二高女
淑明女 1—3 女高普

覇權へ前進三步

けふ準々決勝 京城府廳對平壤實業 大田鐵道對新義州

HEIJITU

大會第三日、けふの興味の焦點は一勝者戰、中央代表京城府廳對平南の雄平壤實業の一戰であらう、府廳は初日新裝した全大邱を向ふに廻して十五對三のワンサイド・ゲームにこれを屠り、その意氣今や當るべからざるものがある、一方平實は最も恐怖を抱いてゐたにが手の兼二浦日鐵を堂々と六對四で擊破し、さすが『西鮮一』の底力を遺憾なく現して實をよくしてゐる、地方隨一の優勝候補と見られる平實と中央代表の誇りを傷つけまいとする府廳とが堂々大關格の貫祿を賭けて相對時する突擊戰だ、平實は日頃の健棒を發揮するだらう、一方府廳は鬪を立てゝ平實の打棒に備へるだらう、そして田上、崔、孫、阿部らの好打者連にチャンスを摑む策戰らしい『喰ふか喰はれるか』の猛鬪が展げられるに違ひない(カットは平實と京城府廳のマーク)

TR

大田鐵道の張りきつた鬪志は對咸興試合に十五對二の數字によつて十分に『戰慄味』を與へた、攻擊ではむしろ下位打者に意外の銳さがひそめられてこれ迄チームの充實ぶりが窺ひ知られる、果敢そのもの、飽まで迫ひつめんとするこの獰猛さは新義州に聊かの不安を與へぬでもないが、しかし新義州の持つ『自信』たるやよく自己の力を評價し、相手チームの實力を見拔いての確固たるものである、突擊武者の大田軍を前に國境兒にはどんな策戰が樹てられてゐるか、新義州の眞の實力がまだ京城球場に知られてゐないだけに勝敗の豫想は困難である(カットは大田鐵道と全新義州のマーク)

爭覇戰寫眞 中央ポールに飜る大會旗=(上)と大田對咸興戰=三回裏大田軍梶原選手、江島選手の安打で一壘より一擧三壘に滑り込んだ刹那、セーフ(中)メーンスタンド(下)

九州郵船株式會社 出帆廣告

釜山出帆
博多行 珠丸 毎日午後十一時出帆
對馬壹岐、長崎行 博多丸 毎月四日九日十四日十九日廿四日廿九日午後二時出帆
詳細ハ左記ヘ御照會被下度候
釜山第一棧橋 九州郵船株式會社出張所 電話二四一一番

仁川出帆 (代理店日鮮海運會社)
大連直行 東祥丸 九月十七日 十月一日
鹿兒島、三角、長崎、博多行 東祥丸 九月二日 九月廿三日
詳細ハ左記ヘ御問合セ被下度候
仁川府本町四丁目 日鮮海運株式會社 電話長五〇番 長一〇八番

新義州・安東出帆 (代理店日鮮海運會社)
東祥丸 八月卅日
詳細ハ左記ヘ御問合セ被下度候

仁川汽船 出帆廣告
海州線 直航 隔日出帆
黃海線各驛ト船車連帶貨物取扱
馬山碑石浦 毎月五回出帆
長淵線 毎月五回出帆 寄港地=龍湖島、蘇江、德洞、九味浦、苔灘、大靑島、小靑島
仙峯線 隔日出帆
唐津線 隔日出帆 寄港地=漢津、九浦里、富里浦、南元浦
舊島線 隔日出帆 寄港地=吾池里 自動車連絡取扱
德積線 隔日出帆 瑞山、泰安、自動車連絡取扱
席毛里線 毎月二十回出帆 寄港地=龍游島
馬山線 隔日出帆 寄港地=信島、長峰、仙水、乾坪、外島、石浦里、注文島
白石浦線(忠南牙山郡)毎月六回出帆 寄港地=靈興島、大阜島
此ノ外ニ沿岸各方面行貨物取扱
仁川港町二丁目 電話五一番 一四〇番
仁川汽船株式會社

嶋谷汽船出帆
朝鮮總督府命令航路 朝鮮北海道大連線
×印ハ樺太行
大連直行(三等七圓)
仁川出帆代理店日鮮海運株式會社 電話五〇
明石丸 九月十一日
朝海丸 九月十九日
×天海丸 九月廿七日
日本海丸 十月四日
裏日本、北海道、樺太行 ×印ハ樺太行(各地急行)
鎭南浦出帆 代理店日鮮海運出張所 電話五三九
×明石丸 九月十五日
×朝海丸 九月廿三日
天海丸 九月卅日
日本海丸 九月七日
仁川出帆 代理店日鮮海運株式會社 電話五〇
×明石丸 九月十七日
×朝海丸 九月廿五日
天海丸 十月三日
日本海丸 九月九日
群山出帆 代理店 群山海運會社 電話一四
朝海丸 九月廿六日
日本海丸 九月十日
木浦出帆 代理店 鮮海運出張所 電話八四
朝海丸 九月廿七日
日本海丸 九月十一日
釜山出帆 代理店 釜山兒玉商會 電話四〇〇八
×明石丸 九月十九日
朝海丸 九月廿八日
天海丸 十月五日
日本海丸 九月十二日
浦項出帆 代理店 浦項運輸會社 電話一三
朝海丸 九月廿九日
日本海丸 九月十三日
內地寄港地 境、宮津、舞鶴、新舞鶴、敦賀、伏木、船川、函館、小樽、大泊
各船命令航路 北海道=北鮮線
笠戸丸 北陸、北海道行 定期
雄基出帆 代理店 國際運輸支店 電話二七 九月廿一日
淸津出帆 代理店 國際運輸支店 電話一八 九月廿一日
城津出帆 代理店 北鮮商船組 電話一三 九月廿一日
西湖津出帆 代理店 富田商店 電話二八 九月廿二日
元山出帆 代理店 朝鮮運送支店 電話二〇 九月廿三日 九月廿四日

內地寄港地 伏木、直行、新潟、酒田、船川、函館、小樽
◇各船共最新式優秀貨客船ニシテ娯樂設備完備ス
切符發賣所 前記各代理店並各地ジャパン・ツーリスト・ビユーロー
案內書送呈 本社及代理店ヘ御申越アリ次第各號航路案內書ヲ送リ致シマス
神戸市神戸區明石町
嶋谷汽船株式會社

中西テント
京城永樂町
中西テント
電話本局二八四〇番 振替京城一二〇一六番

外科 植村病院
京城永樂町二丁目
院長醫學博士 植村俊二
副院長 河野武
電話本局 [illegible]

敎育圖書出版
株式會社 以文堂
京城寬勳洞・振替京城一二〇七五番

病體でも、衰體でも 肥りて血を增す

この新發見だけは見逭すと一生の損

食慾の急進、體力の充實はすぐわかる!

動植物界を貫く生命素 植物ホルモンに就て

植物ホルモンと動物ホルモンとに、その根基に於て同一であるといふ學說は、近來重大なる問題とされてゐるが、先頃、千葉高等園藝學校でホウレン草に普通尿を與へたるものと、姙娠婦人の尿を與へたるものとに就て比較實驗を行つた結果は、驚くべし、姙娠の尿を施したホウレン草は他のものに比して七割方の增收を示し、しかもホウレン草の持つ最も恐るべき霜菌病を絕滅することが出來た。

これは言ふまでもなく、姙婦の尿中に含まれたる女性ホルモンの作用によるもので、この事實は動植物ホルモンの共通性を裏書してゐるものと言へやう。

更に植物ホルモンが動物體、特に人體に對して、著しく强力なる細胞能動作用を發揮する事實は既に明白であり、植物ホルモンこそは動物諸種ホルモンの分泌作用を昂進助長せしめる物質ではないかといふ學說が發表せらるるに至つた。(寫眞右は姙娠尿を施せる植物、左は普通尿により成育せる植物なり)

近頃、榮養劑とか强壯劑とか稱するものが無闇矢鱈に簇出し病者、虛弱者は何れを買求めるかに迷ふほどである。然も效果の點はどうであらう。いろいろと試した擧句『また欺されたか』といふ怒と失望を繰返し、世人は不眞目な品の多いのに呆れさせられてゐる。

どんなに巧妙に宣傳をなしたところで、內容が頗る粗末なものであれば無價値に過ぎぬ、のむ人の大半が藥學智識に乏しい素人たからこれでもよいのであらうか、實際、發賣元の良心を疑ひたくなる

ところ

ここに植物ホルモン活用藥『ネオネオギー』なる品がある。この品は三十年の歷史を有する藥學研究所として有名な日本微生物研究所が、各專門の大學敎授、博士方を最高顧問に仰ぎ研鑽をつゞけた末、眞摯なる上にも眞摯につくり上げられたる新藥物である

ネオ

ネオギーの主劑『植物ホルモン』こそは、植物の生命素であり、最近では動物のすべてのホルモンの根基であると稱られるに至つた。上掲の寫眞は、姙婦尿を施した植物と、普通尿を施した植物とを、比較したものであるが、こゝにも動植物ホルモンの共通性が、はつきり示されてゐるのである

誰でも

植物ホルモンを鷄の雛に與へて見る方はないか。もしホンの少しでも與へるならば、短時日のうちにムクムク肥出し、而も强健になつて、牡鷄ならば鷄冠が著しく發育してくる。この速やかなる反應は、植物ホルモンのちからによつて諸種の動物ホルモンが見る見る充實してくるために外ならぬ。

植物

ホルモンの藥理については、一般の讀者方には難解と思はれるので省略するが、植物ホルモンを人體に應用した結果は、僅か一年餘にして、七千餘通の治病報告感謝狀が創製元に集り、殆んど一様に、體重の增加と精力の充實を報告してゐる事實が何よりも明白に立證してゐると言へやう。

なほ

排便量が急に減つたのに驚いて、問合せられる服用者もあるが、これは植物ホルモンの强力な作用により、小腸絨毛の榮養吸收力がグングン昂り、食物の榮養分が殘らず細胞に同化されるためである。又、夏まけで誰でも衰弱する此頃、臥床中の病人でも體重が增加し、血色が非常によくなるのは、榮養の急進とホルモンの充實によつて、體力挽回せる證據である。

本品は約一月量三六〇錠入一圓五十錢全國藥店にあるが品切の際及び直接說藥希望者はハガキで東京小石川關口町江戶川公園際一一六日本微生物研究所へ申込次第、說料不要代引にて急送す。一代品に絕無、故他品の購入は大損失なり。

●考へが集中しない 散漫だ 我れ乍ら氣があせる こんな時に ノーシンを●

メヌマポマード

頭皮が乾燥するとフケを生じます!

美髮にフケは有害です
洗髮の後は、メヌマを
頭皮に擦り込み潤ひを
お與へ下さい!
これは、フケを自然に
制へる效果的美髮法!

イヤに粘らず・芳香美妙
キザに光らず・洗髮容易

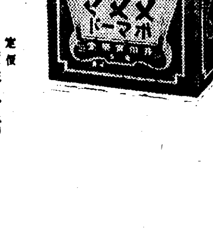

定價 特大瓶 一・二〇 大瓶 ・七〇 小瓶 ・五〇 新小瓶 ・三〇

東京 大阪 井田京榮堂

MP—13

都會化粧 (64)

岸田國士作　田中良畫

野ばら (四)

ワカバ洋裝店の女主人、副島加奈子がレーンコートを着て外出したのは、照子の知つてゐる範圍では、つひこの間の日曜のことである。朝から逗子の友達のところへ行くと云つて家を出る時、雨がポツポツと落ちて來た。彼女はこの春新調をしてまだ一度も手を通さないといふ新型のレーンコートを、姿見の前でちよつと氣取つて肩にひつかけ、側にゐた照子の方へおどけた調子で歩いてみせたことを覺えてゐる。あの日は、夕方歸ると云つて、八時過ぎにやつと歸つて來た。友達が引止めてどうしても返さないのだと、彼女は辯解をしながら、土産の天婦饅頭とかいふのをひろげて照子にも勧めたが、あの日、譲が彼女を何處か

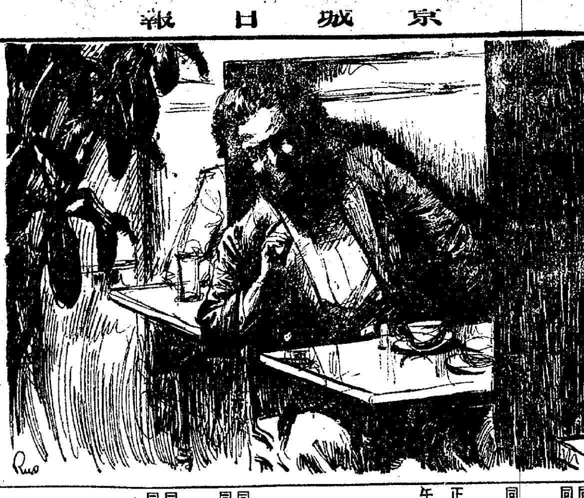

で見たのであらうか？

照子の問に胡麻化返事をしようともせず、にやにや笑つてゐる譲を、少しの疑念をもつてみることもせず、彼女はたゞ、男のさういふ注意が、あの小母さんにまで向けられてゐると想ふと、妙に自尊心を傷つけられるのである。

が、そんな心の照り曇りは、食事の終る頃はもう跡形もなく消えて、彼女は誘はれるまゝに銀座を散歩し、富士アイスの地下室で喉の渇きを潤した。

『では、さつきの話の續きですが……』

と、そこで譲はあたりへ氣を配りながら

『昇がですね萬一、そのために絶望的になつてゐるとしたら……』

さう云ひかけた途端、照子の反らした眼が、二つ三つ先のボックスで、洞格を崩して笑つてゐる男の視線にぶつかつた。

その男は、きよとんとして、一つ時、彼女の顔を見つめてゐたが、彼女の方で、それが副島則義であることに氣づくと一緒に、向ふでも、それとわかつたと見え、また以前の笑顔に返り、いきなり座を起つて、つかつかとこつちへ歩み寄つて來た。

『よう、照ちやんぢやないか。しばらくだね……。どうも忙しいもんで、つひ訪ねもしないが……おくに郷里の方は、みんなお變りないかね？この夏は歸つたの？』

立てつゞけに喋るのを、照子は、中腰で、たゞ、

『いゝえ』

と返事をした。そして、譲と則義とが互に面識のないことを知つてゐるので、紹介をしたものかどうかと迷ひながら、ちらと譲の方へ眼をやると、

『あ、お連れがあるのか。ぢや、またいづれ……』

あからさまに察しのよさを見せた調子が、寧ろ彼女にはいやだつたので、つひ、

『あの、御存じありません？こちらは、菅さんの……』

と、云ひかけると、

『あ、さうさう、これはお見それしました。わたくし、副島でございます。いつも御厄介に……。御承知の通り、なにしろ留守勝で、近頃はとんと店の方も家内委せで、して、いや、どうも、なんにかたと、一向だらしがないもんですから……。どうかよろしく……』

口が獨りで動いてゐる間に、手はポケットから名刺を探り出して、それをぴんと刎ねるやうな形にテーブルの上へ置いた。

譲は、默つてそれを受け取り、しばらく仰々しい肩書のところを見てゐたが、やがて、

『僕、生憎名刺をもちませんが』

と、低く云つて、腰をおろした。

すると、副島は、更めて照子の方へ顔を寄せて、

『丁度いゝところで會つた。實は、あんたにちよつと話したいことがあるんだ。お父さんから頼まれたことでね、是非、一度會つて、あんたの都合も訊いておかにやならんと思つとつたんだ。またといふのもなんだから、急がなけれや、ちよいと五分間ばかり、そつちのテーブルで話さうか？お連れさんは御迷惑ぢやないかな』

ラヂオ

けふの番組

九日(月)

第一放送

午前六時(東) ラヂオ體操
同六時三〇分(東) 英語講座 清野暢一郎
同七時一分(東) 朝の修養 弘法大師の生涯(終) 富田斅純
同七時二〇分 今日の天氣豫報 (京城、仁川)
同一〇時 氣象通報
同一〇時三〇分(東) 婦人の時間 不姙症の婦人へ 醫學博士 篠田糺
同一一時五分 料理獻立 日用品値段 鮮魚相場 京城府廳、水産市場發表
正午(東) 時報、今日のプログラム發表
午後零時五分(東) 管絃樂 新交響樂團 指揮 ニコライ・シフエルブラット
一、小組曲 ドビュッシー作曲 (イ)舟にて (ロ)メヌエット (ハ)バレー (ニ)行列
二、夏の牧歌 オネガー作曲
三、ファランドール ピエルネ作曲
同零時四〇分 ニュース
同一時 野球試合實況 第十二回全鮮野球爭覇戰―京城運動場より中繼―
同四時 ニュース、職業紹介事項
同六(東) 子供のテキスト特選童謠 JOAK唱歌隊 ピアノ伴奏 丹生健夫 指揮 吉原規
一、マイクロフオンのお月様 二、雀のお宿 三、ラヂオだラヂオ！ 四、スズメサン 五、あかね雲 六、僕の兄さんスキーヤー 七、アンテナの露 八、僕の希望は音樂家 九、僕は小學一年生 十、かげぼうし 十一、僕等の節句 十二、オチヤワンのラヂオ 十三、ツンツンつばめ 十四、雀のかくれんぼ
同六時二〇分(東) コドモの新聞 關屋五十二
同六時二五分(東) 基礎英語講座(一) 岡倉由三郎
同六時五五分(東) カレント・トピックス
同七時 ニュース、天氣豫報
同七時三〇分 講演 滿洲國に於ける治外法權撤廢及び鐵道附屬地の返還に就て 京城帝國大學教授法學博士 泉哲
同八時(東) 俚謠 一、相川音頭 二、追分 三、佐渡おけさ 四、おけさぞめき 唄 村田文三 同 菊地歌樂 三味線 鈴木いつ 同 松下くめ 笛 田邊一郎 太皷 曾我眞一
同八時二〇分(大) 舞台劇 東海道三島の宿 一、神崎東下りの場 二、三島の宿本陣の場 寶川延若 市川右團次外
同九時三〇分(東) 時報 ニュース 氣象通報 翌日のプログラム發表 ニュース再放送

第二放送

午後零時五分(東) 管絃樂
同一時 衛生講座(一) 鄭求忠
同六時 明笛獨奏 鄭德潤
同六時二五分 産業ニュース、經濟解説 李吉相
同七時三〇分 常識講話 盧東奎
同八時 流行歌 鮮于一扇
同八時三〇分 伽倻琴併唱 金海仙
同九時 連續怪談(一) 庾秋岡

あすのきゝ物

十日(火)

午前七時一分(東) 朝の修養 禪話十二講(一) 禪の宗風 梶川乾堂
同一〇時三〇分(東) 家庭講座 屋外作法(終) 飲食店、展覽會 嘉悦孝子
午後零時五分(大) モダン小唄 原田好章 外
同一時 野球試合實況 第十二回全鮮野球爭覇戰―京城運動場より中繼―
同六時(大) 童話朗讀 大阪放送童話研究會
同六時二五分(東) 青年の時間 農村生活を歌へる 吉植庄亮
同七時三〇分(東) 講演 古蹟愛護デーに當りて 總督府學務局長 渡邊豐日子
同八時 小唄 田村美佐代外
同八時一五分 落語 柳亭燕路
同八時四〇分(大) 漫才 夜店行進曲 浪花家芳子 浪花家市松
同九時(東) 浪花節 梶川與惣兵衛 桃中軒雲右衛門

子供のテキスト 特選童謠

夕六時 JOAK唱歌隊 ピアノ伴奏 丹波健夫 指揮 吉原規

1、マイクロフオンのお月様

高野勝男作詞 本居長與作曲

(一)まーるいおかほのお月さま
あなたはお空のマイクロフオン
どこかで鳥がうたつてた

(二)マイクロフオンのお月さま
およめに行つてるねえさまと
交換放送しとくれ

2、雀のお宿

津田秋夫作詞 室崎琴月作曲

(一)雀のお宿は 屋根のうら
小さなお窓の あるおうち
親子の雀が たのしさう
わたしのラヂオをきいてゐる

(二)子供の時間が 始まると
雀のお宿に ひがともる
親子の雀が たのしさう

3、ラヂオだラヂオ！

北川理一郎作詞 長谷基孝作曲

ラヂオにあはせてうたつてる

(一)ちよつぴり 寒いな
おきやがりこぼし
甘えたのはだあれ
ラヂオだ ラヂオ！
元氣な聲だ 體操だ

(二)ちよつぴり寒いな窓の子犬ころ
すくんだのはだあれ
ラヂオだ ラヂオ！
元氣な聲だ 體操だ

(三)ちよつぴり寒いなぞくぞくするぞ
縮くんだのはだあれ
ラヂオだ ラヂオ！
元氣な聲だ 體操だ

4、スズメサン

石坂京子作詞 長谷川堅二作曲

チユンチユンスズメ
オハヤウサン
シモデ アンヨガ
ツメタカロ
ミンナ ソロツテ
ゲンキヨク
ラヂオタイサウデ アツタマロ

5、あかね雲

林田須佐子作詞 藤井清水作曲

夕燒小燒あかねぐも
からすがおうちに急ぎます
赤い夕日がにつこりと
お山のかげにしづみます
みんなさよならまたあした

6、僕の兄さんスキーヤー

二階堂義男作詞 宮原禎次作曲

お屋根の上のアンテナが
お手々を上げていつてます
僕の兄さんスキーヤー
スキーに油をぬりながら
氣象通報聞いてます
明日は雪です みぞれです
ニコニコ笑つて嬉しさう
僕の兄さんスキーヤー
お首を一寸曲げながら
氣象通報聞いてます
明日は雪です みぞれです
ニコニコ笑つて嬉しさう

7、アンテナの露

鈴木昌子作詞 增澤健美作曲

アンテナの露 面白いな
ひとりですべつて
ポタリと落ちる
アンテナの露 風ふけば
ツーとすべつてポタンと落ち
きれいな露がボタンと落ちる

8、僕の希望は音樂家

船越復二作詞 佐木すぐる作曲

僕の希望は音樂家
今に大きくなつたらば
大きな管絃樂團を
率ゐて僕が指揮をする
ラヂオの前で指揮をする
早く大きく背が伸びて
立派な人になりたいな
僕の希望は音樂家

9、僕は小學一年生

悲田院茂作詞 藤井ひそむ作曲

(一)僕は小學一年生
ラヂオと一しよに眼をさまし
今日から學校へ參ります

(二)肩に嬉しいランドセル
ならして走れば蝶々も
僕と一緒について來る

(三)僕は小學一年生
コドモの時間を聞いてから
みなさんおやすみいたします

10、かげぼうし

上田實作詞 小松清作曲

(一)かげぼうし、かげぼうし
ラヂオ體操のかげぼうし
おうちの障子にうつつてる
父さんの大きなかげぼうし
僕の小さなかげぼうし
ふたつならんだかげぼうし
だまつてそろつてうごきます

(二)かげぼうし かげぼうし
ラヂオ體操のかげぼうし
學校のお庭にうつつてる
先生の大きなかげぼうし
僕等の小さなかげぼうし
大勢ならんだかげぼうし
だまつてそろつてうごきます

11、僕等の節句

安藤和一作詞 小松耕輔作曲

(一)今日はお節句 僕等の節句
黒い大きな鯉のぼり
晴れた五月の大空を
元氣におよぐ鯉のぼり

(二)お屋根の上のアンテナと
子供の時間を聞きながら
お手々つないで嬉しさう
青いお空で踊つてる

12、オチヤワンノラヂオ

難波惟彰作詞 長谷川暖彦作曲

シロイオチヤワンラヂオノラッパ
パウヤノオカホガウツツテル
アカイオワンモラヂオノラッパ
オハシノアンテナウレシイナ

13、ツンツンつばめ

小林善二郎作詞 岡本敏明作曲

(一)はるばる日本へ飛んで來た
ツンツンつばめアンテナに
羽根を休めていひました
子供の時間まだかしら
お歌のおけいこまだかしら

(二)はるばる日本へ飛んで來た
ツンツンつばめがアンテナに
羽根を休めていひました
子供の新聞まだかしら
ボクの來たこといふかしら

14、雀のかくれんぼ

富田義則作詞 福井直秋作曲

雀がたくさん集まつて
おうちのお庭でかくれんぼ
『もういゝかい』
チユン チユン チユン
おにの雀がアンテナで
お目々をつぶつてまつてゐる

婦人の時間 午前十時半

不姙症の御婦人へ

醫學博士 篠田糺

篠田氏は東京帝大講師、同分院産婦人科醫長です

不姙症の研究は單に其原因と豫防と治療法の研究ばかりでなく、國家的立場からも非常に大切な問題であります。帝大分院だけでも不姙症のために診察を受けに來られる婦人が毎年三百人にも及ぶのを見ましては、この研究が如何に緊急であり忽がせに出來ぬ事かが判ります。それで先づ不姙症に惱んで居られる婦人方に向つて大凡次の項目に就てお話したいと思ひます

一、不姙症とはどんなのをいふか。二、何年間姙娠せぬ時に不姙症とするか。三、絶對永久不姙症と比較的一時性不姙。四、不姙の原因の主なるもの。五、不姙症の豫防法。六、不姙症の治療法。七、特に不姙夫婦間の心得

病弱兒童百萬人！

◇愛兒を護れ

日本全國の小學校兒童の中で、健康狀態が惡く、特に警戒を要する病弱な子供が百萬人もあり、尙この外に虛弱體質の子供は總計數百萬人に上りますが、この莫大な數字は、實に、一家の將來、また國家の將來に對する危險信號です。

虛弱體質の最も共通の原因は榮養の不足にあるので、子供を持つ御家庭では、新陳代謝を旺盛にし、生長發育を進め、體重を增し、抵抗力を强くし、結核や傳染病等に罹り難くし、眼や齒を良くし、體質を强壯化するヴイタミンA・D・B・や・燐・カルシウム・鐵等の無機榮養素を與へて榮養の不足を補ふ事が急務です小さい子供さんは勿論、更に一層危險な中學校、女學校へ通ふ年頃の方達には、特に榮養に注意して、强健體になる樣に愛護してあげて下さい。

ヴイタミンA・D含量が內外藥用肝油に十倍乃至五十倍の特許肝油に酵母ヴイタミンB・燐・カルシウム・鐵・キナ等を配合し完全纖密に乳化してあるミツワ肝油ドロップスは、消化吸收頗る良く、胃腸を害せずに效果が大きいので虛弱體質の强健化に推奬されて居ります。

文献説明書及びミツワ肝油ドロップス見本品、新聞名を記し郵券五錢封入申込次第送呈

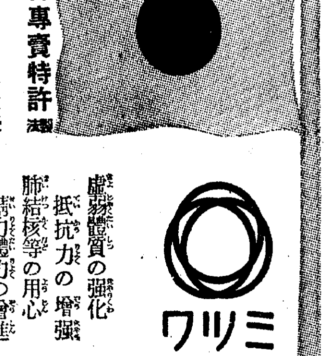

日英米佛專賣特許 (法製)
河合藥學博士創製

◎ミツワ肝油ドロップス

一顆のヴイタミン含量は普通肝油五グラムに相當

虛弱體質の强化
抵抗力の增强
肺結核等の用心
精力體力の增進
生長發育の促進
産前産後の榮養

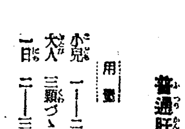

(實物大)

用量 小兒 一―二顆 大人 三顆づゝ 一日 二―三回

定價 三十顆入 一圓 五十顆入 一圓六十錢 百廿顆入 二圓二十錢 三百顆入 四圓五十錢

賣捌 藥店・和洋酒食料品店・雜貨店等。無き時は本舗より直送す。(送料不要)。振替か小爲替又は郵券で宜し東京市內は一揚一錢でも配達

御注意 近來本品の說明文等を模倣せる中傷を加ふるもの有り。且つ迷はされざる樣御注意を願ふ。

◎ミツワ石鹼本舗 東京・兩國 丸見屋商店・藥品部

話浪花代表二一二一・三〇 振替東京七一〇番・電略〇ミヤ

I.67

朝鮮郵船出帆定期

◉北鮮新潟連絡船開始 △印ハ船客斷リ

新京丸、重噸四、一〇二噸 定員一等十二名、二等四十三名 三等百二十八名

雄基	三ノ日	午前六時發
城津	三ノ日	午前八時着 午前九時發
清津	三ノ日	正午十二時着 午後五時發
新潟	五ノ日 七ノ日	正午十二時着 午前十一時發
清津	九ノ日	午前八時着 午前十一時發
城津	九ノ日	午後二時着 午後五時發
雄基	九ノ日	午後七時着

北鮮横濱直行 東京―淸水―名古屋―阪神―關門―コース
△佐賀丸 羅津 日 雄基 日 清津 日
北鮮東京行 釜山―關門―大阪―名古屋―淸水―横濱寄港
長壽山丸 雄基十六日 清津十八日 元山二十日
○急行船 關門―名古屋―清水寄港
盛京丸 雄基九月七日 清津九日 元山十日
西鮮東京行 關門―大阪―名古屋―淸水―横濱寄港
△江原丸 仁川十八日 群山二十日 木浦二十二日
△咸鏡丸 新義州二十三日 鎭南浦二十六日 仁川二十八日
北鮮名古屋行 釜山―博多―關門 阪神寄港
○陸軍運輸部御用船
立神丸 雄基十三日 清津十三日 元山十五日
北鮮大阪行 釜山―博多―關門―神戸寄港
清津丸 雄基六日 清津七日 元山十日
榮江丸 雄基九日 清津十日 元山十四日
西鮮大阪行
○南部線 釜山―關門―神戸寄港
慶州丸 仁川七日 群山八日 木浦九日
釜山丸 仁川十九日 群山二十日 木浦二十二日
○北部線 博多直行―神戸川崎港
漢江丸 新義州十四日 鎭南浦十五日 群山十六日
漢城丸 新義州二十日 鎭南浦二十二日 仁川二十四日
金剛山丸 新義州八日 鎭南浦九日 仁川十二日
敦賀行 新舞鶴―舞鶴―宮津―境 池長
長白山丸 雄基七日 清津九日 元山十二日
鹿兒島、清津行 釜山―博多―長崎寄港
錦江丸 仁川二十日 群山二十二日 木浦二十三日
○博多直行船 長崎寄港
櫻島丸 大連五日 仁川八日
西鮮清津行
平安丸
北鮮上海、青島行
仁川十五日鎭南浦十六日釜山十九日
平安丸 清津八月三日釜山二十四日
上海行青島延長―群山―木浦寄港
平安丸 仁川 日鎭南浦 日釜山 日
青島行 安東―芝罘―大連寄港
會寧丸 仁川九日鎭南浦十日
大連行
錦江丸 仁川十三日鎭南浦 日
櫻島丸 仁川二十三日鎭南浦二十四日
浦鹽行
金剛山丸 元山十七日 清津二十日 雄基二十二日
△乘船賃金低廉船中食事付
△右ノ外隨時臨時船ヲ配船致シ船腹ノ潤澤ヲ取計ヒ居リマス
日本郵船定期出帆
歐州行 鹿島丸 横濱九月一日 神戸九月五日 門司九月七日
桑港行 淺間丸 横濱九月十日 神戸九月十二日
豪洲行 熱田丸 横濱九月十六日 神戸九月二十日 長崎九月二十三日
京城南大門通り五ノ一
朝鮮郵船株式會社
代表電話本局四一一九五番
釜山支店 大倉町 電話四〇一三番
元山支居 海岸町 電話長一三四番
仁川出張所 港町 電話長三五一番
北鮮出張所 清津府北星町 朝鮮運送會社
京城代理店 電話四八〇〇番
鎭南浦代理店 朝鮮商工會社
仁川代理店 朝鮮運送會社
群山代理店 群山海運會社
木浦代理店 朝鮮運送會社
釜山代理店 大池回漕店
元山代理店 朝鮮運送支店
城津代理店 朝鮮運送支店
清津代理店 國際運輸支店
雄基代理店 國際運輸支店

海洋社汽船 出帆廣告

◎瑞山行 瑞山丸 日發
寄港地 梨淵代理店 鳴川運送店 三吉里、大湖芝、大山里
◎仙掌行 萬里丸 日發
寄港地 南元浦代理店 池田回漕店 富里浦代理店 高橋回漕部 仙堂代理店 佃回漕店
◎唐津行 禮山丸 日發
寄港地 孔浦里漢津南元浦富里浦 唐津代理店 唐津運送店 習德浦
◎白石浦行 千里丸 月十回
寄港地 白石浦代理店 白石浦運送店 牟元浦屯浦
◎海州行 太郎丸 隔日發
寄港地 海州代理店 朝鮮運送 延坪島
瑞山、唐津、仙掌富里浦、白石浦行仁川出帆ハ干潮二時間前忠南各港ヨリ仁川行ハ其他滿潮二時間前出帆トス
仁川府港町一丁目五番地
朝鮮海洋社
電話二二三番・一〇一番

朝鮮汽船出帆廣告

釜山出帆
馬山行(急行)毎日午前八時半
麗水行(急行)毎日午前十時半
木浦行 各港寄港 毎日午後八時二回
元山行 隔日午後五時出帆
境行 六月二十日
鬱陵島線 一月中出帆
江口行 一日六日十五日廿日廿九日
木浦出帆 日夜半十二時出帆
釜山行 各港寄港 毎日午後八時

阿波共同汽船出帆

濟州行直航線 寄數日午後七時
濟州島行週航線 西廻り 十六日二十六日 東廻り 二十六日十二日廿日
威海衛、芝罘、大連行
利通號 九月八日 午前 時入港 時出港
威海衛、芝罘、大連行
第三共同丸 九月十日 午前 時入港 時出港
鎭南浦、大連、天津行
十六 九月十四日 午後 時入港 時出港

營口直行

長山丸 九月十一日 午後 時入港 九月十二日 午前 時出港
永源號 九月八日 午後 時入港 九月十日 午前 時出港
◇朝鮮鐵道局主要驛ニテ乘客連絡荷物取扱仕候
乘客切符發賣所 京城三越又ハ店內ジヤパンツーリストビユーロー案內
仁川海岸町四
代理店 野口商會
電話二四番・一七三番

●曇後晴！ 仕事や勉强で疲れて曇つた頭もノーシンで爽かに晴れます●

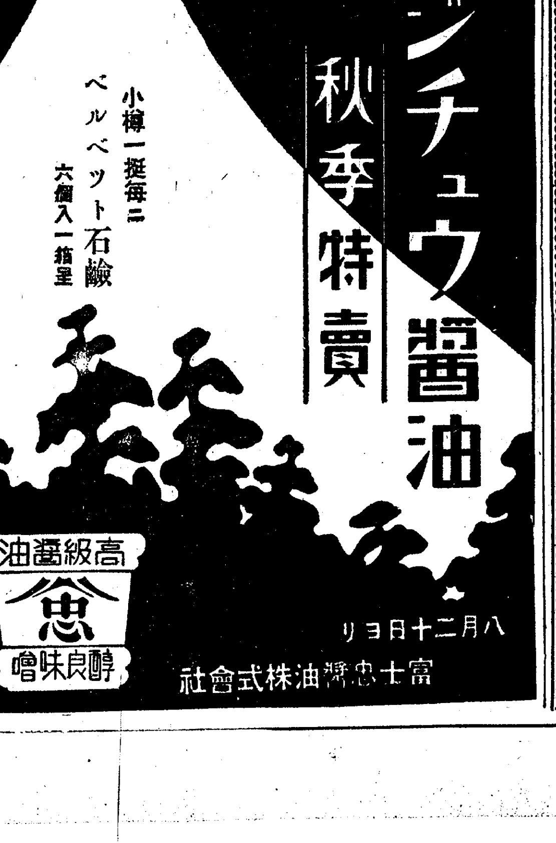

一學期成績100蔭に 虫下しマクニン

錠劑 ゼリー 錠十錠(大人一日量)